...ER AÑO — Núm. 225 · Dirección, Redacción y Administración: AVENIDA DE MAYO 769 · Buenos Aires, Viernes 8 de Septiembre de 1916

... cartas destinadas a la Redacción deben ser dirigidas al Director.

Como el diario no puede responsabilizarse por los manuscritos que se le envíen, ruega a los autores guarden copia de ellos.

Dirección Telegráfica: EPOCA, Buenos Aires.

Teléfono: Unión Telefónica 5194-95-96-97-98, Avenida

La Epoca

PRECIOS DE SUSCRIPCION

CAPITAL

$ m/n. Un mes 1.70 — $ m/n. Tres meses 5 — $ m/n. Seis meses 10 — $ m/n. Un año 20

PROVINCIAS

Un mes 2 — Tres meses 6 — Seis meses 12 — Un año 24

EXTERIOR

$ oro Un mes 2 — $ oro Tres meses 6 — $ oro Seis meses 12 — $ oro Un año 24

Número del día 0.08. — Número atrasado (dentro de los 30 días) 0.20—De fechas anteriores 0.50.

LA EPOCA se envía directamente por correo a toda persona que lo pida acompañando el importe correspondiente. Los pedidos de suscripciones para el interior de la República se atenderán por cualquier número de días a razón de 0.08 por ejemplar.

VEASE EN LA PAGINA FINAL LA INFORMACION DE ULTIMA HORA

8 DE SEPTIEMBRE DE 1916

Los ascensos en el ejército

A la ya numerosa lista de jefes del ejército acogidos a la ley de retiros se agrega una nueva nómina de oficiales generales que abandonan el servicio activo. Lo que acontece en la plana mayor del ejército asume las características inquietantes de una evasión que deja en blanco los rangos superiores del escalafón. Por sintomático que ello sea, no puede ser reprochado a los jefes que benefician de la liberalidad de una ley, para ellos excepcionalmente ventajosa, como que su propósito evidente fuera, precisamente, facilitar el retiro para despejar el escalafón.

Estos antecedentes patentizan la forma en que se encara la aplicación de una ley, que si bien puede presentar, en principio, positivas ventajas en cuanto al rejuvenecimiento y renovación de los cuadros se refiere, puede constituir prácticamente una gravísima rémora en el desenvolvimiento técnico y económico de nuestra institución armada.

En efecto, el beneficio individual que representa el retiro con el grado inmediato superior podrá considerarse teóricamente como un aliciente en la carrera terminal del oficial o del jefe, pero constituye prácticamente una pesadísima carga para el erario público, ya tan rudamente agostado por la situación financiera imperante y la que redundará, forzosamente, en exclusivo perjuicio de la economía del ejército.

Y estas nuevas cargas impuestas a las finanzas militares tienen el agravante de beneficiar no ya a elementos activos y eficaces, susceptibles de aportar a la institución una colaboración tanto más positiva y fecunda, sino a entidades ya definitivamente estériles y prácticamente eliminadas dentro de su desenvolvimiento normal.

Pudo ser relativamente útil la ley si hubiera sido sancionada a título precario, y solo durante un período de tiempo suficiente para despejar el escalafón congestionado. Más dar caracteres de permanencia a una ley de tal naturaleza importa conspirar abiertamente contra la estabilidad del cuadro de jefes y oficiales, brindándoles un retiro tan ventajoso que se hace difícil resistir a sus incentivos.

Bien sabemos que podrá alegarse en defensa de la ley un fundamental propósito de mejoramiento del comando, pero de aquí que hasta el momento lo único palpable en su aplicación son sus preceptos negativos y onerosos sin que se hagan sentir los resultados positivos ascendiendo a los jefes que deben reemplazar a los altos oficiales jubilados y a jubilarse.

Esta antojadiza amplicidad de criterio usado por la dirección superior del ejército prepara una situación ya bien visible: la acefalía de nuestra institución armada, como una consecuencia de la parálisis que ataca el mecanismo de ascensos. Puede advertirse, en efecto, que al retiro de generales de brigada y división no ha seguido la promoción consiguiente de coroneles. De ello resulta que mientras existen muchos jefes meritoriamente clasificados, los rangos correspondientes a oficiales generales quedan desiertos. Funciona, en verdad, la comisión creada por la ley para estudiar los legajos personales de cada jefe, pero funciona en forma tan parsimoniosa que puede excluirse la probabilidad de un pronunciamiento dentro del período que resta al ejecutivo actual.

Se nos alegará que está reunida la comisión destinada a proveer a esos ascensos, pero tenemos entendido que sea por la lentitud de los trámites de selección, sea por cualquiera otra causa, ésta no se expedirá antes de la terminación del mandato del presente gobierno, dejando en manos de los nuevos mandatarios la solución del problema.

Los ascensos militares no constituyen nombramientos, los que pueden hacerse arbitraria y antojadizamente, pero sí una natural y fundamentada progresión basada en leyes evolutivas precisas y terminantes, que la acción del gobierno no puede quebrantar. Y si estos ascensos significan un derecho legítimo e innegable de los oficiales aptos para ellos, acción elemental de buen gobierno sería no abandonar su sanción.

De no suceder así, cabrá dejar constancia de que el actual gobierno dejará a su sucesor una nueva y pesada herencia negativa, al cumplir los preceptos gravosos de una ley, sin disponer el acatamiento de sus benéficas disposiciones.

Porque si no está en manos del señor ministro de guerra retener el éxodo de jefes y oficiales generales, es de su resorte, en cambio, estimular el mecanismo de los ascensos. Su pasividad actual importa una verdadera injusticia cometida en detrimento de intereses respetabilísimos y atenta profundamente contra la moral del ejército.

RENUNCIAS

Se nos informa que el administrador de Impuestos Internos ha adelantado su propósito de presentar renuncia del cargo que ocupa el 12 de octubre próximo. Entiende ese funcionario que está en el deber de poner su puesto a disposición del presidente futuro para facilitarle su tarea de reorganización administrativa.

Y ya que hablamos de una renuncia, nos parece oportuno generalizar el tema. Se ha comentado la noticia sobre varias dimisiones en proyecto, publicada hace algunos días por este diario, atribuyéndole maliciosamente un carácter de invitación indirecta de que carece por completo. En principio, no tenemos por qué hacer indirectas en ningún sentido. Oímos una información porque la reputamos exacta y seguimos considerándola fidedigna. Por lo demás, la renuncia de altos funcionarios es una consecuencia obligada de un cambio de gobierno. Siempre ha ocurrido así entre nosotros, entendiéndose que ciertos puestos de importancia que significan colaboración en la gestión de un gobierno no deben estar desempeñados por hombres que gocen de la confianza del mismo. La presentación de una renuncia no quiere decir que esta será aceptada; pero es un acto que suele imponerse hasta por razones de delicadeza. De modo que al anunciar ciertas dimisiones podremos pretender adelantar una primicia pero nunca formular una invitación indirecta.

LA ARGENTINA EN FRANCIA

UNA DEMOSTRACION

Con motivo de la próxima partida de París hacia nuestras playas del Dr. Rodríguez Larreta, un grupo de figuras francesas de la administración, la política, las letras, las ciencias y las artes, junto con los diplomáticos de ambas Américas, proyectan hacer una manifestación a la Argentina en la personalidad de su ex plenipotenciario.

Nada tan grato, ciertamente, como estas demostraciones que constituyen reales explosiones de cordialidad y aplauso. Nada tampoco más satisfactorio para el patriotismo argentino que ver repetidas incesantemente en las personas de sus representantes tales muestras de afecto, acusadoras de la obra sana de nuestra política internacional, en sentido de estrechar relaciones de amistad con todos los pueblos cultos del universo.

De ahí, precisamente, que el anuncio de la demostración en referencia sea para nosotros profundamente simpático. Porque es, en su íntima esencia, la revelación de sentimientos caros a nuestra idiosincrasia y gratos en extremo a las aspiraciones de nuestro criterio diplomático-fraternal.

Por lo demás bien ganada tiene el doctor Rodríguez Larreta esta manifestación, ya que ha sabido realizar, con altura de miras y honda sinceridad argentina, una amplia labor por todo concepto digna de aplauso y encomio.

LAS VACANTES EN LA MAGISTRATURA

Continúan manifestándose, cada vez con mayor intensidad, en torno del presidente, las insinuaciones e influencias tendientes a recomendar candidatos para las vacantes que existen en la magistratura.

Empero, las activas gestiones no conmueven al doctor Plaza, que se mantiene firmemente inflexible para las cortesanas sugestiones de los personajes interesados en servir al país desde tan cómodos y prestigiosos puestos.

Más aún; parece que es un propósito decidido del presidente no llenar esas vacantes; parte por el deseo de no repartir destituciones y parte porque cree, con toda sensatez, que la importancia de los cargos exige un calmoso examen de los candidatos para llenarlos cumplidamente.

Negocios bonaerenses

La creación de nuevos partidos

En el Boletín Oficial de la provincia de Buenos Aires se acaba de publicar la noticia de la creación de un nuevo partido, desmembrado del de Juárez. La noticia apareció en la misma plana que una autorización para crear una sociedad anónima y en verdad no contrastaban. Ambas se referían a dos negocios que, aunque distintos en la forma, son idénticos en el fondo.

Se sabe, efectivamente, de qué orden y naturaleza fueron las gestiones que se hicieron para la creación del nuevo partido de González Chaves. Nos hemos ocupado hace algunos días del asunto y explicamos el procedimiento empleado para que no se levantaran resistencias a esa creación a la cual son completamente ajenos los vecinos de González Chaves que no han pensado nunca en tal autonomía ni los de Juárez, a cuyas expensas se ha formado el área territorial de la nueva división comunal.

No se sabe aún si el gobierno bonaerense se decidirá a promulgar la ley, aprobada ya, que crea la municipalidad de González Chaves. Se han divulgado tanto los manejos hechos para procurar la ley que tal vez tema el estallido de un escándalo de proporciones. Fuera una prudente actitud no hacer aquella promulgación, para que no se tire excesivamente de la manta que cubre ciertos detalles de la operación que convendría mantener en silencio.

Aconseja, también, esa prudencia, el hecho de que la sanción oficial de un acto de la naturaleza del que nos ocupa, estimulara nuevos negocios que ya están planteándose. Queremos decir, nuevas creaciones de partidos bonaerenses, que llevarían al colmo la inmoralidad en la provincia, donde parece que las cosas más insospechables y sagradas son susceptibles de negocio para avisados e ingeniosos personajes.

El procio de la lana

Operaciones satisfactorias

Las noticias llegadas de la costa patagónica anuncian que continúan realizándose operaciones de lanas, siendo los precios que se pagan en extremo satisfactorios. Quiere esto decir que el mercado de este producto se mantiene firme, contrariamente a lo que se pensó por algunos alarmistas.

La escasez de fletes ha sido durant los últimos tiempos el caballo de batalla de la especulación. A objeto de hacer pingües ganancias, se propagan noticias alarmistas que repercuten luego profundamente en la economía general. De ahí que en muchos casos las bajas cotizaciones intempestivas que se producen no sean sino causa de manejos secretos que llevan la incertidumbre al comercio y obligan a los productores a deshacerse de sus artículos en condiciones desventajosas.

En el capítulo de las lanas, por fortuna, se está comprobando que si bien la reducción del tráfico trasatlántico es factor de importancia en la valorización de esta mercadería, hay necesidad de el en sus mercados de consumo y se llevan a cabo esfuerzos para facilitar su transporte. Cosa que explica, por lo demás, las compras considerables que diariamente se realizan.

Conviene, pues, tener esto muy presente, a objeto de barajar los golpes especulativos, que resultan en extremo perjudiciales y afectan las finanzas, tanto públicas como privadas del país.

LA CASA DEL MINISTRO ORTIZ ASALTADA

El jueves por la noche, la casa que tiene en Salta el ministro del interior, doctor Ortiz, fué asaltada por varios desconocidos, que penetraron en su interior después de escalar una pared que da a la calle Mitre, de aquella ciudad, en la que está situada.

Los asaltantes hubieran podido realizar sus propósitos de entrar en las habitaciones, con el evidente objeto de robar, de no haber sido sentidos por el ama de llaves, única persona que se hallaba a la sazón en la casa y que dió la alarma con sus voces de auxilio.

No obstante, la policía tardó cerca de media hora en concurrir, demora que hubiera dado a los asaltantes todo el tiempo necesario para saquear la casa si hubiesen sido más audaces.

Se comenta, en Salta, este hecho, en forma desfavorable para la policía, cuya misión de vigilancia está descuidada ostensiblemente.

JUBILACION DEL PROFESOR HERRERA

El magisterio está agitado con motivo de la resolución recaída en el pedido de jubilación del profesor Leopoldo Herrera. Penosísima impresión ha causado entre los maestros la medida del poder ejecutivo, no sólo por referirse a uno de los miembros más prestigiosos del profesorado nacional, sino porque el caso sienta un precedente pernicioso para todo el gremio, de donde resulta un asunto de interés general.

No nos detendremos a analizar los fundamentos establecidos en el decreto: sería descender a la puerilidad querer demostrar que el cargo de director es una función docente, como creemos de todo punto inoficioso probar que el decreto atenta contra la ley de jubilaciones; ni consideramos tampoco necesario demostrar que el poder ejecutivo no tiene facultades para considerar los fundamentos de las leyes cuyo cumplimiento le corresponde, sin más análisis que mantenerse dentro del marco establecido por sus prescripciones.

Son ellas nociones tan elementales, que discutirlas es acusar falta de sentido común y negarlas es tener el cerebro baldío, la mente extraviada o, lo más probable, querer cerrar los ojos a la luz del sol.

El magisterio nacional no acepta que se vulneren de ese modo sus legítimos derechos; por eso se levanta de cuerpo entero para luchar en su propia defensa. La comisión que corre con los trabajos tiene la representación de más de catorce mil maestros y está decidida a probar y sostener, por sus propios esfuerzos, la justicia de su causa.

Afortunadamente, el próximo cambio de gobierno hará posible que los maestros realicen sus aspiraciones.

Escuela Militar de Aviación

4.o aniversario de su inauguración oficial

La Escuela Militar de Aviación celebra hoy el 4.o aniversario de su inauguración oficial, acontecimiento de singular importancia en nuestro país, por cuanto se trata de un esfuerzo realizado en pro del adelanto y engrandecimiento de aquél. Obvio es repetir lo que, respecto a esta institución aéro-militar, dijéramos en el mes próximo pasado al conmemorar también el 4.o aniversario de su creación, época que verdaderamente podemos llamar nacimiento de la aviación militar argentina.

Nos queda hoy, pues, a la par que recordar la figura varonil del gran maestro y "pionner" de la aeronáutica argentina el infortunado ingeniero Jorge Newbery, enviar nuestras calurosas felicitaciones al actual director teniente coronel Alejandro Obligado y a los expertos pilotos aviadores que de aquella egresaron y que en diversas ocasiones realizaron brillantes performances, elevándola al primer rango entre sus similares de América del Sud.

En ocasión de este fausto aniversario, celébrase esta tarde una hermosa fiesta de cuyos pormenores nos ocuparemos en nuestra edición de mañana.

Riquezas nacionales

DESCUBRIMIENTO DE MINAS DE CARBON

En San Juan acaba de ser descubierta una mina de carbón, que queda situada al poniente de la cuenca carbonífera de la provincia, extendiéndose su borde naciente hacia Marayes. De acuerdo con los análisis científicos de las muestras, dicha veta es de primera clase y podrá proporcionar combustible en apreciable cantidad.

El asunto del combustible argentino ha sido hasta hoy un verdadero problema. El carbón tiene que ser importado de los principales países productores del artículo, como Inglaterra, y cuando esto es difícil por circunstancias de anormalidad en el tráfico marítimo, su precio se eleva extraordinariamente.

Por repetidas veces nos hemos ocupado de este tópico en nuestras columnas. Y hemos propiciado franca y abiertamente toda iniciativa tendiente a solucionar este problema por medio de la explotación amplia de nuestro petróleo, leña, yacimientos carboníferos, etc. De modo, pues, que comprobada la existencia de esta mina y siendo su calidad tan excelente como lo anuncia el análisis, convendría que la iniciativa oficial apoyara la privada, a fin de coadyuvar eficazmente en la resolución de una verdadera necesidad nacional como es la de la provisión propia de combustible.

La guerra ha intensificado nuestro desarrollo industrial. Y muchos artículos que antes eran de factura netamente extranjera se están fabricando en el país con éxito efectivo. Es de creerse, entonces, que esta orientación manufacturera seguirá adelante, siempre que se busquen en el propio suelo argentino los materiales necesarios, para que no venga una paralización que resultaría altamente perjudicial.

Por todo esto, pues, ninguna obra administrativa tan patriótica como contribuir a que nuestras riquezas nacionales como el carbón salgan del olvido en que se encuentran y vengan a ocupar el rango que les corresponde en la evolución de las actividades y capacidades de la república.

Los afirmados en la provincia

CONCRETOS REVELADORES

Hemos constatado la enormidad de los perjuicios que ocasionan los afirmados en la provincia. Y con cifras señalamos lo profundamente onerosas que son estas contracciones.

Indudablemente es obra de progreso la de urbanizar en el sentido apropiado para el caso del vocablo, las poblaciones que se incorporan al concilio de los conglomerados sociales. Pero es de elemental criterio administrativo no crear contribuciones superiores a las fuerzas económicas de los contribuyentes, haciéndoles entrar en gastos que realmente les resultan ruinosos. Así en la forma en que actualmente se llevan a cabo los afirmados, se somete al propietario a la tortura de Tántalo, obligándole a efectuar erogaciones que no son recompensadas bajo ningún punto de vista.

El siguiente concreto, nos eximirá de hacer mayores consideraciones en el particular.

Una manzana de terreno situada en un punto donde el precio del metro cuadrado puede ser escasamente de cinco pesos, siendo su superficie de 80 por 87 vale 34.800 pesos. Según lo que se cobra por las obras de adoquinado, estas elevaríanse a 33.890 $ divididos así: Por un frente 11.700 $, por dos de 4.400 cada uno 8.800 $ y por el último 4.800 $. En total, $ 25.300. A esto hay que agregarse las veredas de los cuatro frentes, por un costo mínimo de 2000 $ o séase ocho mil pesos más. Lo cual daría un total general de 33.300 $, cifra casi igual al valor de la propiedad.

Trátase aquí de un caso real que podremos concretar en cualquier momento.

Ahora bien: ¿no es verdaderamente bochornoso y profundamente perjudicial que se obligue a erogar al dueño de un terreno una suma tan considerable en la realización de una mejora que no va, desde luego, a valorizarle proporcionalmente la propiedad? El dinero que en este exceso de afirmados se invierten pueden considerarse como arrojado a un pozo. Porque esas obras, personalmente, no le producen beneficio alguno y sí dejan exhaustas sus arcas particulares.

Como este caso hay centenares que podríamos citar. Pero para la muestra y nuestros propósitos basta con dichas cifras reveladoras, que hablan muy elocuentemente de los resultados de estas grandes obligaciones, que se hacen cumplir contra todo sentimiento de justicia y casi hasta de humanidad.

EL CONFLICTO DE LOS ENFERMEROS

Las gestiones emprendidas por el doctor González Patiño, representante de los enfermeros y personal interno de los hospitales municipales para solucionar pacíficamente el conflicto surgido, que ya es de dominio público, están bien encaminadas. Al parecer, las autoridades comunales están convencidas de la razón que asiste a los enfermeros y de la inconveniencia que significa el cambio, por mujeres, del personal masculino, en las salas para hombres de aquellos establecimientos.

Esta tarde el doctor Patiño se entrevistará con el intendente, que no pudiendo recibirlo ayer postergó para hoy la entrevista y de lo que se resuelva en ella dependerá la actitud del personal de los hospitales, que están decididos a recurrir a la huelga si no prosperan las gestiones pacíficas.

Visitas a las escuelas

El vicepresidente del Consejo Nacional de Educación, Dr. J. Alfredo Ferreyra, continúa su jira por las escuelas de la capital, con el propósito de ir conociendo la modalidad que caracteriza a cada establecimiento de instrucción primaria.

En cada escuela quiso enterarse del plan de trabajo de la dirección y la forma en que se ha llevado a la práctica, pidió los programas desarrollados por los maestros para dictar la enseñanza de las distintas asignaturas, revisó los cuadernos de deberes de los alumnos, las ilustraciones adquiridas por los directores para hacer intuitiva la trasmisión de conocimientos y otras hechas por el personal docente.

Con ese propósito visitó algunas escuelas de los consejos 15 y 16. En la número 9 del consejo escolar 16, dirigida por la señorita María Luisa Irigoin, el doctor Ferreyra se mostró ampliamente satisfecho del plan lógico y racional seguido por la dirección de la escuela. Comprobó la enseñanza experimental y objetiva en asignaturas como aritmética y gramática, teniendo cada alumno una caja de cartón con los elementos necesarios para aplicarlos en ejercicios, cálculos, construcciones, a fin de la fácil comprensión de la enseñanza de los maestros.

Presenció en esta escuela dos lecciones interesantes, donde los alumnos observaron directamente la naturaleza, una aplicación del calendario meteorológico, en las secciones a cargo de las señoritas Elisa Vanzina y Agustina Picot.

En la escuela núm. 6 del mismo consejo, dirigida por la señorita Elisa M. Cabrera, el doctor Ferreyra presenció dos lecciones de ciencias físicas naturales, una sobre inflorescencia, en el grado a cargo de la maestra Elisa Díaz de Las Heras, donde cada alumno observaba y explicaba con varias flores el proceso a enseñarse y otro sobre peso específico, en forma experimental, dictada por la maestra Sta. Celia Aberastury.

En la escuela núm. 3 del consejo 15, dirigida por la señora Elvira M. Belloni, el doctor Ferreyra pudo observar complacido la gran cantidad de material para ilustración de las clases, y con especialidad para desarrollar el programa de historia, que contribuye a hacer más amena e interesante la enseñanza de esa asignatura.

Revisó, también, en esta escuela, el plan de trabajo de la dirección, los programas desarrollados por cada una de las maestras, presenció algunas lecciones de geografía e historia, y se mostró satisfecho de la organización general del establecimiento.

Dejamos constancia detallada de estas visitas porque ellas contribuyen a estimular al personal directivo y docente en la difícil tarea de la instrucción de la niñez.

Acompañaron al doctor Ferreyra en la jira el inspector técnico general, profesor Reyes M. Salinas, y el inspector del distrito 16, Sr. Calderón.

Fragata "La Epoca"

UNA FIESTA A BORDO

Mañana, a las tres y media de la tarde se efectuará a bordo de la fragata "La Epoca", surta en el dique 1, sección 2.a una fiesta para festejar el primer viaje que dicho barco hará con ese nombre.

La fragata enarbola bandera uruguaya, aunque son argentinos sus armadores, los señores Ernesto Alvarez de Toledo y Balestri y González, debido a las trabas que existen en nuestro país para la navegación de barcos de bandera nacional, trabas que están arriando el pabellón argentino en todas las naves mercantes que las tenían.

"La Epoca" lleva un importante cargamento de cereales para Francia y saldrá dentro de breves días.

La fiesta de mañana promete ser amable y concurrirán a ella los armadores y un grupo numeroso de amigos e invitados.

Casas para obreros en Entre Ríos

Decreto que crea la Junta Provincial de Fomento

En una de nuestras ediciones anteriores comentamos el decreto del Ejecutivo provincial entrerriano por el cual se crea una junta provincial de fomento, que ha de tener a su cargo estudiar el problema de la habitación obrera, frente a las necesidades de la higiene y en orden a cuanto se refiere a la salubridad pública.

Medida en extremo importante y acertada, ha señalado el interés que el gobierno de esta provincia se toma en sentido de evitar la invasión de conventillos, asunto que adquiere día a día proporciones y que es, en verdad, una amenaza nacional.

Veamos, pues, como encara el tópico el mandatario entrerriano, a través del decreto en referencia, que está concebido en los siguientes términos:

El gobernador de la provincia, decreta:

Art. 1.o—Créase una "junta provincial de fomento de las habitaciones baratas", cuyas funciones principales son:

a) Estudiar las condiciones económicas de la población proletaria y las condiciones higiénicas, arquitectónicas y económicas de sus viviendas, en los centros urbanos más importantes de la provincia.

b) Fomentar la construcción de habitaciones salubres y baratas y la reforma y mejora de las existentes.

c) Promover la constitución de sociedades benéficas, cooperativas y de carácter comercial, con destino a la construcción de casas en aquellas condiciones y de sociedades de préstamos con fines de edificación.

d) Proponer al gobierno y a las autoridades las medidas que consideren oportunas para el fomento y mejora de las habitaciones baratas, y aconsejar la forma como el Estado puede, más eficazmente, aportar sus recursos a la obra de fomento.

e) Formular y elevar al Ejecutivo un proyecto de ley sobre casas baratas, y proyectar las medidas legislativas conducentes a la protección de la pequeña vivienda familiar.

Art. 2.o—La junta se compondrá de cinco miembros que elegirán de su seno el presidente y un secretario rentado, sin voz ni voto en sus deliberaciones.

Art. 3.o—La junta podrá dirigirse directamente a las reparticiones nacionales, provinciales o municipales con cualquier objeto relacionado con los fines de su creacción.

Art. 4.o—La junta podrá crear comisiones locales con fines determinados, debiendo solicitar del poder ejecutivo su nombramiento para crearlas con carácter permanente y atribuirles en su localidad, el desempeño de todas las funciones de la junta provincial.

Art. 5.o—Mientras no se incluya en el presupuesto de gastos de la administración, el secretario tendrá un sueldo de ciento cincuenta pesos mensuales, asignándose a la junta una partida de cien pesos mensuales, para gastos, los que se imputarán al anexo E, inciso 28 del presupuesto vigente.

Art. 6.o — Diríjase comunicación a las corporaciones municipales, encareciéndoles la no enajenación de sus tierras durante un período que ellas estimen conveniente a efecto de la posible contribución comunal a la solución del problema que este decreto contempla.

Art. 7.o—El poder ejecutivo procederá en igual sentido y en la medida prudencial necesaria con aquellos bienes que poseyese o en adelante adquiriera en los centros urbanos y semiurbanos.

Art. 8.o—Nómbrase para constituir la Junta Provincial de Fomento de Casas Baratas, a los señores: Miembro de la oficina del trabajo y presidente del Departamento de Salubridad, doctor Francisco D. Médus, al doctor Eduardo Laurencena, al doctor Andrés G. Gallino, al señor Nicomedes Guillen y al ingeniero José Repossini.

Art. 9.o—Comuníquese, etc. — Laurencena. — Antonio Sagarna.

MONTEPIO MILITAR

El general Aguirre es autor de un proyecto de ley creando el Montepío Militar, a fin de aliviar a la nación de la carga de los retiros y pensiones militares y navales.

Según las noticias recientemente publicadas, dicho proyecto de ley lleva la firma de la comisión de guerra de la cámara de diputados y de algunos otros legisladores.

No escapará a nuestra penetración que los millones de pesos que importan dichas pensiones son una verdadera carga abrumadora para las finanzas nacionales, más la forma en que se las piensa aliviar de dicha carga tampoco es lógica ni de derecho.

Cuando se creó la actual Caja de Jubilaciones y Pensiones se involucró en ella a todos los militares y luego por un cambio fundamental de criterio, perfectamente justo, fueron excluídos.

En el orden civil es justo que el empleado con una pequeña economía sobre su sueldo durante el período de trabajo, contribuya a la formación del fondo con el cual luego, jubilado, se paga su propia pensión, puesto que habiéndole retribuído la nación, durante todo su trabajo con el sueldo que le ha pagado mensualmente, no tiene por qué pagarle una vez que no le presta más servicios y a falta de la previsión colectiva de los empleados se ha hecho necesario que el Estado haya legislado en ese sentido, a fin de asegurar su situación en la vejez.

Los servicios militares han sido tenidos siempre como penosos, puesto que el militar está obligado a dar hasta su vida en el cumplimiento de su misión y tiene el deber de sacrificarse por sus responsabilidades, cosa que no existe para el civil en su calidad de empleado.

En la exposición de motivos que hace el autor del proyecto manifiesta que la forma actual de concederse las pensiones a los retirados es deprimente para la dignidad del militar. Absurdo más grande no ha podido decirse jamás, es comparar la honrosa pensión del militar retirado con una gratificación deprimente.

En ninguna nación del mundo se ha pensado hacerle una gracia al abnegado servidor de la patria, considerando una limosna, el acordarle su retiro después de un prolongado período de servicios. Por el contrario. La pensión de retiro es un premio, una recompensa y una obligación contraída por la nación hacia su servidor y no debe salir de su propio sueldo.

Todo el mundo sabe y la prensa lo ha debatido constantemente que la Caja de Pensiones Civiles se encuentra en circunstancias difíciles y hasta lo han vaticinado su fracaso final y con el caso del profesor Herrera prueba que tampoco la estabilidad de la pensión se garantiza por ese procedimiento.

El autor del proyecto propone para formar el fondo de la caja que se descuente a todos los oficiales, a su egreso del Colegio Militar la mitad de su sueldo en los dos primeros meses, lo que es una medida impropia y el momento menos oportuno. El oficial, al egresar del colegio, necesita para costearse su equipo hacer un gasto más o menos de mil quinientos pesos. Es decir, compromete su sueldo por largo tiempo; necesita además disponer del dinero para trasladarse a su nuevo destino y en ese momento tan inoportuno la ley de Montepío vendría a quitarle la mitad de los dos primeros meses de sueldo. Nos parece que el autor del proyecto no ha reflexionado ni un momento sobre este punto.

Lo mismo sucede en el caso del ascenso: hay jerarquías en que al pasar a ellas se debe hacer un gasto en reformas al equipo, y, generalmente, el ascenso trae consigo un cambio de destino junto con los gastos consiguientes. En virtud de la ley el ascendido recién a los tres meses de ascenso empezará a ganar su sueldo en la nueva jerarquía. Absurdo este otro que hace pensar que el autor del proyecto ha mucho tiempo está alejado de las filas y no conoce sus necesidades o no las quiere conocer.

El asunto es sumamente complejo; hay que tener en cuenta que todas esas disposiciones vulneran intereses de un grupo de personas que ya están aplastadas por la serie de disposiciones inconsultas que han llevado la carrera militar a un gran desprestigio. Puede decirse que ya no es una cerrera. Hay que decir la verdad: la moral de la oficialidad del ejército está deprimida en sumo grado, completamente deprimida y esta nueva ley vendría a agravar la situación.

La creación de la Caja de Pensiones Militares en la forma que se la quiere establecer pone al militar por debajo de la misma condición en que se encuentra el empleado civil, pues pretende hacer el descuento al mismo retirado y aún a los pensionistas, lo que no hace la caja civil, es decir, desvirtúa el concepto legal en que esta misma se funda. ¿En virtud de qué principio de derecho se piensa crear entonces aquella? El objeto es salvar a la nación de la pesada carga. Hay que hacerla caer sobre alguien. Y, como es natural, que caiga sobre aquel que las leyes le impiden protestar.

Si es indispensable que la caja se forme, que se lo haga destinando otros fondos o rentas que tengan atingencia con la milicia, pero no con el pobre sueldo del oficial bastante mal traído ya por la serie de descuentos que continuamente le hacen la contaduría, intendencia, etc., etc.

LA GUERRA EUROPEA

SITUACION POLITICA

DECLARACIONES DE TAKE-JONESCU. — LOS IDEALES RUMANOS. — EL DESMEMBRAMIENTO DEL IMPERIO AUSTRIACO. — ACTITUD OSADA DEL SOCIALISMO ALEMAN. — LA POLITICA GRIEGA Y LA PRENSA FRANCESA. — CONSTANTINO ADMITE LA TUTELA OCCIDENTAL. — INGLATERRA Y ESTADOS UNIDOS. — LA GUERRA SUBMARINA SEGUN BETHMANN HOLLWEG.

Take-Jonescu, según es notorio, se cuenta entre las más conspicuas personalidades de la política rumana. Su gran figuración en Europa, la autoridad que su vasto saber y su experiencia comunican a sus opiniones, hacen muy grande el valor de sus simpatías por la causa a que su país acaba de allegarse.

Sus últimas palabras revelan, al mismo tiempo que un gran patriotismo, preocupado, como es natural, del futuro engrandecimiento de la gran nación rumana, toda la idealidad que alienta a sus compatriotas en la empresa que tan denodada e inteligentemente acometen confiados en la justicia y en sus armas.

Jonescu ha dicho, en efecto:

"La creación de una gran Rumania, convirtiéndonos en un estado de 14 millones de habitantes, no es sólo un interés rumano, sino un interés europeo.

"Debemos colocar entre Alemania y el oriente un estado suficientemente fuerte para resistir a todas las intrigas.

"En cuarenta años tendremos 25 millones de habitantes y estaremos situados entre la ambición del conde Tisza y el mar Negro".

Y añadió que, para que la paz futura de Europa sea estable, se debe insistir en que Austria garantice la independencia de Hungría, Bohemia y otras naciones que forman ese imperio.

Es decir que, en concepto del político rumano, esta lucha colosal está abonada por la generosidad de sus fines.

En armonía con estos conceptos vertidos en Bucarest, el jefe del partido más liberal representado en la Duma, en Petrogrado, declaró lo siguiente:

"El desmembramiento del imperio austro-húngaro es una necesidad histórica. Ese hecho no sólo constituirá una serie de reparaciones de distintas nacionalidades, restaurando a los rumanos, los serbios y los italianos sus antiguas provincias, y libertando a los checo y yugo-eslavos; sino que será una durable y sólida garantía de la paz en Europa.

"Ese desmembramiento será suficiente para conducir a Alemania a la imposibilidad de mantener una poderosa vanguardia, como la constituída por Austria, y removerá el peligro del pangermanismo.

"Estoy convencido de que el menor signo de debilidad de parte del gobierno de Bulgaria, hará que los búlgaros se vuelvan en contra de aquellos que los han engañado y conducido por la fuerza a esta trágica y desastrosa aventura".

Profecía o previsión, el anuncio, como es sabido, tiene sus ribetes de certidumbre. Todos esos pueblos uncidos al carro del kaiserismo germano dan muestras de rebelión, más o menos relevantes. En Hungría misma, donde los sentimientos no se hallan homogeneizados, la resistencia a la autoridad central es tan acre, que, por último, el conde Tisza, primer ministro de la corona, se ampara de un decreto real de disolución de la Dieta, amenazando utilizarlo si los representantes mantienen su agresividad oratoria contra el gobierno vienés.

Y en el seno de Alemania, el socialismo se enardece, y sus voceros en la prensa adoptan un tono que oscila entre la protesta y la acusación. Su lenguaje es por demás virulento y osado. Júzguese por la siguiente breve muestra tomada de un panfleto que se denomina "Hambre":

"Nuestros fabricantes de guerra se lamentan de que se nos ha bloqueado. ¿Por qué hicieron una política que obligó a que se nos bloquease?

"A la criminal provocación de esta guerra universal siguieron un sinnúmero de torpezas.

"El gobierno no hizo nada para evitar el hambre, porque la camarilla de los capitalistas, de los "junkers", y de los especuladores en alimentos no había de empobrecer.

"Al contrario. Se enriquecen.

"Después de pintarnos toda clase de cuadros mentidos, el gobierno nos alimenta diciendo que el enemigo se agota.

"O bien las casas de los trabajadores perseverarán en su actitud, y les espera un largo proceso de miseria, enfermedad o muerte; o bien se esforzarán en negar sus servicios a un gobierno que quiere gobernar sobre cadáveres, obligándolo así a hacer la paz.

"No hay otra salida. Debemos obrar".

Esto implica una amenaza para la tranquilidad interna del imperio alemán. De todos modos, preciso es reconocer que la independencia de expresión tolerada a las oposiciones en Berlín, y en el resto de los dominios del kaiser Guillermo, revela un alto concepto de las prerrogativas de la opinión en la prensa, que hace honor a las autoridades germánicas.

El escepticismo y el renunciamiento son notas muy perceptibles en los comentarios periodísticos de la situación.

El "Vorwaerts", diario socialista, dice: que si las autoridades alemanas dudan ahora de los verdaderos sentimientos del pueblo, favorables a la paz, deben concurrir a algunos de los numerosos y grandes "meetings" que se celebran continuamente en todo el imperio. Entonces verían que las peticiones de paz que en ellos se hace, aún con sacrificios de los ideales nacionales, reciben completa aprobación.

Estas opiniones se inspiran en la realidad, mucho más ahora que los aliados vencen a la diplomacia imperial en Levante, y que siguen ejerciendo presión sobre el rey Constantino y el gobierno de Grecia.

En efecto: Clemenceau, en su diario "L'Homme Enchaîné", refiriéndose a la situación en Grecia, dice lo siguiente:

"Constantino no cree más que en la fuerza.

"Debemos demostrar, aún a expensas suyas, que la fuerza está en nuestras manos".

"L'Excelsior" observa:

"Si la escuadra aliada partiese del Pireo, los germanófilos volverían a erguir la cabeza.

"Solamente el cañón tiene ahora la palabra. Los hechos militares son los únicos que nos darán razón. Sólo ellos promoverán remordimientos eficaces y conversiones verdaderamente sinceras".

"L'Echo de Paris" dice:

"Es urgente que se corte a los alemanes el camino del oriente y se aplaste a Bulgaria. Ya ha llegado a su límite la paciencia de los aliados. El cañón tiene la palabra".

"Le Gaulois" añade:

"La realización de los proyectos de los aliados en Oriente ejercerá decisiva influencia sobre el desenlace de la guerra. Por consiguiente es indispensable que Bulgaria cese de estar en condiciones de poder estorbar el asedio de Austria".

Todo esto revela cuál es la mente de la diplomacia occidental en el cercano Oriente. A ella contribuye el reciente acuerdo entre el jefe del gabinete heleno, señor Zaimis, y el jefe del partido Liberal, señor Venizelos; a pesar de que el rey no pierde ripio de manifestarse advérso al movimiento de defensa nacional. Como acaba de corroborarlo su reciente entrevista con los ciento cincuenta oficiales que en Salónica se negaron a hacer causa común con los revolucionarios macedónicos.

Sin embargo, en Italia se dice que el rey declaró hallarse dispuesto a llegar a un acuerdo con las potencias de la "entente" respecto a la acción de ésta en el país; pero excluyendo todo compromiso de participación militar de Grecia en la campaña.

Es decir, casi, que Constantino está llano a supeditarse a un tutelaje extranjero.

Zaimis, por su parte, promete a los representantes de las potencias de la "entente" abolir la "diplomacia secreta" del rey Constantino, enemistosa para los aliados.

Por el lado del Atlántico subsiste una sombra en las relaciones de Gran Bretaña con los Estados Unidos.

En Nueva York, el periódico titulado "Evening Mail", en editoria titulado "Con permiso de Inglaterra", dice:

"Los Estados Unidos no deben creer que, porque Inglaterra está en guerra podemos asumir aires de independencia en el comercio universal que pertenece a ese país, por tener buques, Bancos y poder.

"La reciente manifestación de la Unión Industrial Argentina, parece haber sido instigada por Gran Bretaña.

"¿Es posible que los Estados Unidos, la nación más rica del mundo, se deje señalar lo que debe o no debe hacer?

"Los ingleses nos indican los precios a que debemos vender nuestro algodón.

"La lección del comercio latinoamericano sólo la aprenderemos cuando nos demos cuenta de la manera cómo los británicos asesoran sus corporaciones, Bancos y navegación, lo que los habilita para cerrárnos nuestros conductos comerciales.

"A pesar de la prosperidad de que gozamos, sólo podemos mantenerla con el permiso de Inglaterra".

Simultáneamente, otro diario, "The Manchester Guardian", comenta la noticia de que el gobierno de los Estados Unidos está a punto de tomar medidas de represalias contra los que crean dificultades a su comercio.

Dice que, si bien es cierto que en vísperas de las elecciones suelen hacerse anuncios especiales en los Estados Unidos, debe tenerse presente que las represalias proyectadas van dirigidas contra los aliádos, y en primer término contra Inglaterra.

Agrega que el pueblo inglés no se da cuenta de la irritación que las listas negras provocan en los Estados Unidos; y conviene que el Foreign Office examine la cuestión y averigüe si los beneficios que producen las listas negras son suficientes para contrabalancear la pérdida de las simpatías del pueblo norteamericano.

En el parlamento de Wáshington, las enmiendas introducidas en el proyecto de ley de la renta, como represalia contra la lista negra británica; la detención del correo y otros hechos que se consideran perjudiciales para el comercio norteamericano, fueron hoy materia de discusión entre los miembros de una comisión mixta del senado y de la cámara de representantes, que debe estudiar las medidas propuestas.

Los delegados de la alta cámara convinieron finalmente en eliminar las enmiendas relativas a negar el uso del correo norteamericano y de los telégrafos y los expresos a los súbditos de las naciones que no concedieran exactamente el mismo privilegio a los ciudadanos de los Estados Unidos.

Esa resolución fué adoptada en vista de que hay en el exterior más ciudadanos de los Estados Unidos que utilizan tales servicios, que extranjeros que los usen en los Estados Unidos; por consiguiente, la medida propuesta sería más perjudicial para la Unión que para el país al que se aplicase.

El proyecto contiene todavía la disposición que restringe el uso de los puertos de los Estados Unidos por los buques de las naciones que faltan a lo que el senado considera derechos internacionales de este país.

Estos debates de la política externa de la gran república coinciden con las últimas declaraciones del canciller alemán Bethmann Hollweg, en el "Bundesrat", explicando las disposiciones adoptadas por el gobierno alemán ante las notas presentadas por los Estados Unidos, en el sentido de restringir la campaña submarina alemana.

Según parece, el canciller declaró de un modo terminante, que se ha exagerado el valor de los métodos submarinos en los Estados Unidos; y señaló además que la insistencia en tal campaña por parte del gobierno alemán conduciría por provocar la guerra entre Alemania y aquel país; consecuencias que no justificarían en forma alguna la utilidad de tales métodos de guerra.

Frente occidental

Ventajas conseguidas por los franceses en torno de Chaulnes y Deniecourt. — Los alemanes son rechazados en Hospital, Belloy, en Santerre y otros puntos. — Continúa la batalla de Ghinchy. — Los refuerzos alemanes interceptados. — Afluencia de heridos y cadáveres alemanes a Bélgica.

PARIS, septiembre 8. — Oficialmente se anuncia que fué rechazado por las ametralladoras francesas un contraataque alemán contra la granja Hospital.

Otro ataque emanado de Horgny contra las nuevas posiciones de Barleux y Belloy en Santerre, fué contenido.

Se hicieron 400 prisioneros.

Los franceses tomaron una línea de trincheras entre Vaux Chapitre y Chenois. Son 1500 metros.

Cayeron 250 prisioneros.

Se tomaron 10 ametralladoras.

PARIS, septiembre 8. — Un comunicado oficial francés dice:

"Nuestro servicio de volación desarrolló actividad. Participó en las acciones de los últimos días en el frente del Somme, observando los movimientos de la infantería enemiga, bombardeando la retaguardia de las líneas alemanas y atacando con sus ametralladoras a las tropas en marcha.

"Aeroplanos armados de ametralladoras bombardearon repetidas veces las trincheras enemigas.

"En los combates aéreos dos aeroplanos enemigos fueron derribados, uno en dirección a Guedecourt y otro en la vecindad de Brie-en-Santerre. Otros cuatro fueron obligados a bajar, después de averiados."

PARIS, septiembre 8. — El último parte oficial da los siguientes pormenores:

"En la margen derecha del Mosa, el enemigo bombardeó nuestras nuevas posiciones del bosque de Vaux-le-Chapitre.

"En el ataque de anoche tomamos prisioneros a 280 alemanes, incluses seis oficiales.

"En todo el resto del frente hubo cañoneos intermitentes:

"Al sur del Somme, la violencia de nuestro fuego redujo al enemigo a la impotencia y le impidió contraatacar.

"Inmediatamente al este de Deniecourt, durante combates aislados, tomamos dos nuevos elementos de trincheras é hicimos cincuenta prisioneros.

"En la Champagne, nuestro fuego sorprendió a un destacamento de reconocimiento al Oeste de Maissons-de-Champagne, y lo dispersó. Hicimos algunos prisioneros.

"Al norte del Somme se produjo un violento bombardeo en varios sectores. No hubo acciones de infantería.

"En una trinchera recientemente conquistada se hallaron cuatro lanzabombas y diez y seis ametralladoras que fueron agregadas al material que tomamos anteriormente.

"Nuestros voladores en la noche del 6 de septiembre, a pesar de las condiciones desfavorables del tiempo, desplegaron actividad.

"Diez y seis de nuestros aeroplanos de bombardeo arrojaron bombas de grueso calibre sobre las estaciones vivaques y depósitos de Roisel, Athis y Villecourt, provocando un gran incendio en el último punto".

LONDRES, septiembre 8. — Las noticias oficiales relativas al frente Ancre-Somme indican un ataque nocturno de los alemanes al bosque de Leuze, que fué rechazado.

El adversario voló una mina al E. de Neuville-Saint-Vast.

Sigue la batalla de Ghinchy. Bombardeáronse las posiciones alemanas al O. de Sens.

LONDRES, septiembre 8. — Un segundo parte oficial detalla lo siguiente:

"Cañoneamos la cabeza del puente de Ipres.

"Ayer nuestros aeroplanos arrojaron bombas sobre un importante entroncamiento ferroviario en las líneas enemigas, causando grandes daños en la estación y material rodante.

"Bombardearon también un aeródromo enemigo. Un aeroplano que estaba en tierra, fué destruído y otro averiados.

"También arrojaron bombas en numerosísimos puntos de militar importancia.

"Desarrollamos una buena labor desde pequeñas alturas señalando posiciones que nuestras fuerzas alcanzaron.

"Tres aeroplanos enemigos fueron derribados y otros cuatro obligados á descender con averías.

"Dos de los nuestros desaparecieron.

"Nuestra artillería dispersó algunos núcleos de trabajadores enemigos al este y sudeste de Ginchy.

"Entre el Ancre y el Somme la artillería enemiga desplegó durante el día mucha actividad, cañoneando nuestra retaguardia.

"Nuestros cañones contestaron con éxito y con la cooperación de las observaciones aéreas su fuego fué de mucho efecto contra las baterías enemigas.

"Entre Souchez y el canal de La Bassee nuestra artillería y morteros de trinchera bombardearon las líneas enemigas continuamente."

NUEVA YORK, septiembre 8.—El comunicado oficial de Berlín respecto del frente francés, incluye ésto:

Fueron contenidos los ataques franco-británicos en toda la línea.

Sigue la ucha en Ghinchy.

Llevamos un contraataque en Berny-Deniecourt, ganando ventajas.

Vermandovillers cayó en poder del enemigo.

Rechazamos a los franceses que atacaron los reductos de Hautbois y Thiaumont.

PARIS, septiembre 8. — Sigue encarnizándose el ataque francés.

La aldea de Berny, hasta el parque comunal, fué tomada por asalto.

Las posiciones alemanas en Barleux están envueltas por la infantería francesa.

Lo mismo ocurre en la meseta de Villers-Carbonel.

Los alemanes sólo conservan un trozo del sector de Vermandovillers.

Los franceses rebasaron el bosque Etoile.

El ataque sobre Chaulnes llega a la vía férrea de este punto a Roye.

El enemigo está casi copado en Deniecourt.

La línea férrea Chaulnes-Nesle, por donde afluían los refuerzos alemanes, está dominada por los franceses.

LONDRES, septiembre 8. — Se sabe que pasan por Bélgica muchos trenes alemanes repletos de heridos; otros viene de Alemania para conducir a los de las próximas batallas.

Hay grandes movimientos de tropas y de convoyes en Bélgica y se hacen preparativos detrás de las líneas alemanas.

Todo indica que el estado mayor alemán prevé que los aliados emprenderán en breve una ofensiva de más importancia que la actual.

A Seraing, cerca de Lieja llegan trenes de cadáveres.

HAVRE, septiembre 8. — El comunicado belga oficial, dice:

"Anoche se realizó una animada lucha con granadas de mano en las inmediaciones de Steenstraate y Boesinghe. Hoy nuestra artillería hizo un fuego destructor sobre las obras de defensa alemanas en esa misma zona".

LONDRES, septiembre 8. — Fué hundido por un submarino alemán el vapor noruego Rilda, salvándose los tripulantes.

Lo mismo ocurrió con el vapor británico Torridge.

Voló la fábrica de aeroplanos ubicada en Hoerhof (Alemania).

Frente austro-italiano

Rechazo de un contraataque austriaco a Punta del Forame. — Duelos de artillería en todo el frente. — Detalles del bombardeo aéreo a Venecia. — Organización italiana de Gorizia. — El mal tiempo en los Alpes.

ROMA, septiembre 8. — Según el parte oficial del estado mayor italiano:

"No obstante el mal tiempo que persiste en casi toda la zona de guerra, la artillería se mantiene activa en la cuenca del Tesino, en el Brenta y en Monte Cauriol, como también en la zona al este de Gorizia y del Carso.

"En la cima de Río Felizón, en Val Voite, un destacamento enemigo intentó por sorpresa atacarnos en las nuevas posiciones de Punta del Forame.

"Las tropas enemigas fueron destruídas por nuestro violento fuego.

"Los pocos sobrevivientes, que hicimos prisioneros, confirman las considerables pérdidas sufridas por el enemigo, en la misma zona, en estos últimos días".

Respecto al raid de voladores austriacos a Venecia, dice:

"El 4, al anochecer, una escuadrilla de hidroaeroplanos austriacos renovó un violento ataque sobre la ciudad de Venecia.

"Durante su rápido vuelo por encima de la ciudad, los voladores lanzaron una cuantas bombas, sin objetivo determinado.

"Una de las bombas cayó frente a la basílica de San Marco y otra frente al hospital.

"No hubo daños ni víctimas.

"Nuestras baterías antiaéreas lograron derribar a un hidroaeroplano enemigo".

MILAN, septiembre 8. — Hay los siguientes detalles sobre el ataque aéreo enemigo a Venecia:

La escuadrilla, dice el corresponsal del diario, fué avistada a las 8 de la noche.

Inmediatamente cundió la alarma en toda la ciudad y a los pocos minutos los reflectores de las cien baterías antiaéreas iluminaron al horizonte.

Los hidroaeroplanos austriacos, en orden cerrado, efectuaron un rapidísimo vuelo por sobre la ciudad, manteniéndose a una altura prudencial, para no ser alcanzados por los proyectiles de las baterías italianas que funcionaron sin un solo minuto de descanso.

Los perjuicios causados por las granadas arrojadas, no revisten importancia ninguna.

Los cascos de la bomba que cayó en la plaza de San Marco hirieron levemente a un transeúnte.

Parece que los hidroaeroplanos austriacos llevaban el propósito de atacar el arsenal y los cuarteles de la marina.

Se alejaron rápidamente, y a las 9.80 la ciudad recobraba su acostumbrada calma.

Recién al día siguiente se supo que un hidroaeroplano austriaco fué derribado por las baterías costeras.

Los restos del aparato enemigo fueron llevados al arsenal.

ROMA, septiembre 8. — El supremo comando ha dado a la publicidad una nota oficial redactada en los siguientes términos:

"Continúa en Gorizia la organización gradual de todos los servicios civiles.

"El regio comisario que dirige la administración comunal inició la entrega de los subsidios concedidos a las familias de los gorizianos que por razones de orden político fueron internados por las autoridades enemigas.

"El mismo subsidio se concede a las familias de los gorizianos que prestan servicio en el ejército austro-húngaro.

"En virtud de las disposiciones tomadas por el gobierno, de acuerdo con este supremo comando, en favor de las poblaciones de los territorios ocupados, se organizó el cambio de la moneda austriaca.

"En estos últimos días se abrieron otros sanatorios de medicina y cirugía cuyos servicios son gratuítos para la población civil".

NUEVA YORK, septiembre 8. — El comunicado oficial austro-húngaro dice:

"En el Tirol aumenta algo la actividad de la artillería en el distrito de Riofredo.

"Se libró un reñido combate alrededor de la Punta del Forame, que el enemigo había tomado y que reconquistamos en un contraataque llevado con valor".

ROMA, septiembre 8. — De Venecia anuncian lo siguiente:

Un aeroplano austriaco que intentaba un nuevo ataque, fué derribado.

MILAN, septiembre 8. — Sigue el mal tiempo en los Alpes.

Se hace guerra de guerrillas.

Se abren nuevas trincheras en Fruil. El terreno es ahí pantanoso.

SITUACION MILITAR

RETIRADAS AUSTRO - ALEMANAS.—LOS MOTIVOS DEL ARCHIDUQUE. — VENTAJAS RUMANAS EN TRANSILVANIA. — LA SOLEDAD DE MASKENSEN. — EL PLAN ACADEMICO SOBRE LA DOBROUDJA. — TURQUIA ABNEGADA POR FUERZA. — ASPECTOS DE LA BATALLA DEL SOMME. — LO QUE DEJAN PREVER.

Dios es grande, deben de exclamar los aliados del Islan, mientras, dándose prisa muy explicable, emprenden la serie de retiradas que, sucesiva o simultáneamente, vienen anunciándose en los frentes austro-húngaro-alemanes.

En efecto, cediendo ante el vigoroso empuje de los reginlientos encabezados por Tchebratcheff, las tropas teutónicas que resguardaban los pasos del Dniester, hacia el sector de Halicz, emprenden un salto atrás, que permite a los moscovitas avanzar sensiblemente su línea en las regiones meridionales de Lemberg; mientras los rumanos empujan al enemigo por Dorna Watra, sin ventaja inmediata, pero con grandes probabilidades de buen éxito.

Mas al sur de este último punto, la actitud de los austro-húngaros viene a corroborar dicha expectativa. Acaban de retroceder, también, ante los rumanos, desalojando Olah-Toplicza, punto situado en plena Transilvania, a unos 50 kilómetros de Dorna Watra, al sur, y de la frontera, al oeste.

El archiduque Carlos, que comanda a los austriacos en aquel sector, motiva estas retiradas alegando que sus sesenta batallones no pueden defender 600 kilómetros de frontera. Y por eso el alto comando teutón se propone disminuir su frente y adoptar la línea de Dorna-Vatra a Orsova. Son puntos mal elegidos, porque los rusos tomaron a Dorna-Vatra y los rumanos tomarán muy probablemente a Orsova. Y aún reduciendo su frente en cerca de 250 kilómetros, lo que convendría bien a los rumanos, ¿podrán defenderlo los sesenta batallones austriacos?

Los rumanos se apoderan de todas las estaciones donde las tropas austriacas debían desembarcar, así como de numerosos túneles y puentes, y de ese modo Rumania puede emplear esas ventajas para la ofensiva o puede privar de ellas a los austriacos con algunas toneladas de dinamita, en el caso de que se viera en la necesidad de retroceder.

El invierno que se aproxima hará que sean muy difíciles las operaciones en esa región para los ejércitos privados de ferrocarriles.

En compensación a estas incontrastables presiones septentrionales, Mackensen, aunque desprovisto de los contingentes auxiliares austro-alemanes, y ateniéndose sólo a sus fuerzas turco-búlgaros, lleva adelante una operación de apariencias baratas, bifurcando su ofensiva, en la frontera de la Dobroudja; y mientras penetra, del lado del mar, por Dobric amaga el Danubio por Tutrakan, con evidente mira de convergir sobre Bucarest.

Los indicios del momento hacen honor a su reconocida pericia y al valor de las tropas que comanda. Pero este desplante no ha de tener otro galardón final que una rama de laurel. Hasta merecería un árbol íntegro. Es un juego precioso; muy inteligente; puede decirse, académico. Sin embargo; ahí está el puerto de Constanza a disposición del comando moscovita. Estímase que esto le bastará en defensa de la Dobroudja; y aún pudiera presuponerse que aprovecharía el ferrocarril de Constanza a Bucarest; para acudir en resguardo de la capital rumana, hacia donde apuntan las flechas de la trayectoria mackesehiana.

El hecho es que no hay por qué temer que los rumanos desguarnezcan los frentes de sus Alpes, ya penetrantes por Dorna Watra y por Ostrova. No se ha confirmado lo del raid rumano aéreo hasta pocas millas de Viena, después de la toma de Herkuleshad. Lo cual no implica que dicha capital se esté más tranquila hoy que ayer en punto al avance del enemigo.

Por otra parte, las necesidades teuto-búlgaras frente a la nueva agresión, obligan onerosamente a Turquía a desatender su defensa territorial, enviando a los territorios de sus aliados auxilios de tropas cuya ausencia se deja sentir influyentemente en Armenia y el Turquestán. Por muy recia que sea la índole de las tropas otomanas que combaten en estos dos últimos sectores, como lo comprueba su ya prolongada y bizarra actuación en Ognot, el hecho es que su suerte se haya comprometidísima, y que el comando turco tiene las manos atadas por las exigencias de sus coadjutores alienígenas.

Los ciento veinte mil hombres que le habían sido prometidos para reforzar las tropas de Armenia, no han llegado. Aunque, sí, considerables tropas alemanas que se hallaban en las inmediaciones de Constantinopla, fueron enviadas al Asia Menor, mientras que de Alemania siguen llegando constantemente pertrechos que se envían al Asia.

Desde el mes de abril, las fortificaciones europeas del Bósforo han sido aumentadas mediante obras efectuadas por las tropas cristianas que el gobierno, por desconfianza, ocupa con pica y pala.

En Angora hay veinticinco mil soldados cristianos empleados en iguales trabajos.

También se están erigiendo fortificaciones en Eskisheher Konas y se remitieron sesenta automóviles blindados a Haider Bajá.

Esto no es mucho, aunque signifique buena voluntad en general; pero, tanto aliados como adversarios de la Sublime Puerta, piensan que ésta pudiera abrirse algún día por obra de los obuses del gran duque Constantino.

Frente a estos aspectos de las campañas orientales, resalta el carácter cada vez más determinado de la ofensiva anglo-francesa en torno del Somme. Los objetivos primarios de ella están conseguidos. Ahora, a la vez que se aproxima a los finales, tiende a prolongarse por el sur.

Los alemanes tienen ya que enmendar sus líneas; y para este efecto aportan considerables refuerzos, desde Bélgica. El comando francés desmiente que se hallen empeñadas las veintiocho divisiones ayer aludidas. El ataque a Verdun lleva más de doscientos días de infructuosas embestidas alemanas.

Los tres principales centros de resistencia alemana son Barleux, Deniecourt y Vermandovillers.

El objetivo de los presentes esfuerzos aliados es apoderarse de las trincheras alemanas en las inmediaciones de Chaulnes y lo van logrando. El ferrocarril que el enemigo aprovecha para aprovisionar sus tropas ha sido cortado.

Se sabe que los generales von Stein y el barón Marschall se oponen a los británicos entre el Ancre y Poxieres y el general von Kirchbach se opone a los mismos entre Guinchy y el Somme. El general von Sasbender combate con los franceses en el resto del frente de ataque. El jefe supremo de las tropas del kaiser en toda la línea empeñada, es el general von Bellow.

A los ingleses les incumbió la tarea de combatir cuesta arriba, y necesitaron más de dos meses para extender sus líneas en el frente de Guillemont. Dominan ahora la segunda línea de trincheras y desalojaron a los alemanes de sus posiciones desde el Somme hasta Thiepval.

El frente general de esta batalla alcanza a unos cuarenta kilómetros; pero hay visos de ulteriores ensanches septentrionales y meridionales, como lo indican las acciones que vienen librándose, en estas últimas jornadas, en Sens y el sector de Ypres, y hasta cerca de cinco kilómetros por la derecha de Chaulnes.

Las tropas franco-británicas amenazan cortar la gran carretera nacional que va de París a Lila, pasando por Perona y Bapaume, carretera de que las separa solo una extensión de 1800 metros.

Todos los éxitos aliados parecen decisivos; y es muy posible que acerquen la oportunidad de poner en práctica el famoso movimiento estratégico sobre la retaguardia que la prensa alemana vuelve a discutir.

Frente oriental

Los rusos conquistan posiciones en el Dwina. — Avanzan al oeste del sector de Halicz. — Toman 5.645 prisioneros alemanes y turcos. — Retirada de los austriacos en el Dniester. — La gran batalla de Ognot. — Reconquista de los fuertes de Kavala por los griegos. — Toma de Tutrakán por los teuto-búlgaros. — Los austriacos se retiran de Olatoplicza. — 125.000 bajas austro-húngaras en el frente rumano.

PETROGRADO, septiembre 8.—El gobierno dió el comunicado siguiente relativo a las operaciones territoriales:

"Sigue nuestro avance en los Cárpatos.

"Al sur de Riga nuestro fuego derribó un aeroplano enemigo que cayó en las líneas alemanas.

"Al norte de Dwinsk nuestras avanzadas, después de cruzar a la orilla oeste del Dwina, desalojaron al enemigo de sus trincheras y se apoderaron de una parte de sus posiciones.

"Nuestros aeroplanos arrojaron bombas con éxito en la estación ferroviaria de Baranoyitchi.

"En dirección a Brzezany y a Halicz se continúan librando batallas que se desarrollan en nuestro favor. Las valientes tropas del general Cherbatcheff, después de desalojar al enemigo de series sucesivas de posiciones fortificadas, avanzaron hacia el oeste. Durante la persecución del enemigo, llegaron al río Naraluvka, el que cruzaron en algunos puntos.

"En la región de Halicz ocupamos la línea férrea Halicz-Semikoktse-Wodniki. Bombardeamos con artillería pesada y ligera la ciudad de Halicz, donde el enemigo presenta una enérgica resistencia. A consecuencia del bombardeo la ciudad está ahora en llamas.

"En la mencionada región hicimos ayer prisioneros a 45 oficiales y 5.600 soldados, entre ellos 22 oficiales y 3.000 soldados alemanes y cinco oficiales, 685 soldados turcos. Nos apoderamos además de cañones y material de guerra que aun no ha sido contado".

LONDRES, septiembre 8. — Los ejércitos austriacos se retiran de sus puestos en el frente Brzezany-Dniester.

Se les atribuye una segunda línea, próxima a Nosav, sobre el río Zlota-Lipa.

NUEVA YORK, septiembre 8.—El boletín del estado mayor austriaco, relativo al frente de Rusia, dice:

"En el Zlota-Lipa y el Dniester, después de las batallas anunciadas ayer, nos retiramos a posiciones preparadas de antemano.

"Al este y sudeste de Brzezany los ataques enemigos no tuvieron éxito.

"En el frente de los ejércitos del mariscal príncipe Leopoldo de Baviera algunas tentativas aisladas del enemigo fueron frustradas por nuestro fuego.

"En el resto del frente hubo moderada actividad de artillería por ambas partes.

"Varios enérgicos ataques rusos dirigidos contra nuestro frente de los Cárpatos fueron rechazados, en parte después de una violenta lucha a corta distancia y en parte por un contraataque. El enemigo sufrió grandes pérdidas.

"Al sudoeste de Fundul-Moldowi realizamos un ataque con el propósito de apoderarnos de un fortín que servía de punto de apoyo al enemigo e hicimos 88 prisioneros no heridos".

NUEVA YORK, septiembre 8.—Por indicaciones del estado mayor alemán, se sabe lo siguiente del frente moscovita:

"Entre el Zlota-Lipa y el Dniester, después de las batallas anunciadas ayer, nos retiramos a posiciones preparadas de antemano. Nuestra retaguardia llegó a esas posiciones en el curso del día.

"Los ataques rusos al sudoeste de Zielona, y en Babalodowa, al oeste del

KALISAY: Aperitivo vino quinado. Pídase en todas partes - - -

[illegible] de Kirlibaba, y los ataques rusos [illegible] a ambos lados de Dorna-[illegible] fueron rechazados.
"En el frente de los ejércitos del príncipe Leopoldo de Baviera no ocurrió nada importante.
"Al este y al sudeste de Brzezany los ataques rusos resultaron infructuosos".

PETROGRADO, septiembre 8.—El gobierno publicó esta tarde el siguiente comunicado sobre las operaciones en el Cáucaso:
"La ofensiva turca en la orilla izquierda del Eufrates, al oeste de Erzingan, fué rechazada.
"A pesar de la enérgica resistencia del enemigo, en la región de Ognoto, nuestros destacamentos avanzan desalojando a los turcos de posiciones de montaña poderosamente fortificadas y rechazando todos los contraataques.
"Según declaraciones de los prisioneros, las tropas turcas que operan en la región de Ognoto han sufrido grandes pérdidas. El comandante de la división 30 turca fué muerto. El comandante del segundo cuerpo de ejército, Faik bajá, fué muerto o gravemente herido. El comandante de la división 12 recibió una herida".

EN ALBANIA

ROMA, septiembre 8. — La parte del comunicado oficial que se refiere a las operaciones en Albania, dice lo siguiente:
"Nuestras baterías dispersaron ayer, en la proximidad de Ambari, en la orilla derecha del Voyussa, a algunos destacamentos enemigos que nos molestaban con su fuego de fusilería".

NUEVA YORK, septiembre 8.—Comunican de Viena que el estado mayor austro-húngaro publicó hoy el siguiente comunicado oficial sobre las operaciones en Albania:
"Los italianos cruzaron ayer el río Voyussa cerca de Ferang pero nuestras reservas atacaron su ala izquierda y la hicieron retroceder.
"Nuestra artillería cañoneó columnas italianas que se retiraban en la orilla meridional del río.
"En el curso de un combate aéreo, el sargento Arjgi derribó un aeroplano enemigo de combate. Murió uno de los que lo tripulaban y el otro fué hecho prisionero".

EN TRANSILVANIA Y EN LOS BALCANES

PARIS, septiembre 8. — Se ha publicado el siguiente comunicado oficial acerca de las operaciones en Macedonia:
"En todo el frente el cañoneo es intermitente, excepto en los sectores de Parol y Dadzeci, al oeste del lago Doiran que el enemigo está bombardeando violentamente.
"Un crucero británico redujo eficazmente a silencio a las baterías búlgaras en dirección al Struma inferior".

LONDRES, septiembre 8. — Se publicó hoy en esta capital el siguiente comunicado oficial sobre las operaciones en Macedonia:
"En el frente del Struma nuestras patrullas realizaron varias incursiones hacia las trincheras enemigas tomando cierto número de prisioneros.
"Las naves británicas bombardearon con éxito un batallón enemigo de infantería concentrado cerca de Nechori.
"En el frente de Doiran la actividad de la artillería fué muy intensa.
"Los cañones enemigos que bombardeaban Vladoja fueron silenciados.
"Un aeroplano enemigo derribado cayó envuelto en llamas en el lago Doiran.
"De Salónica anuncian que Christodoulos, al frente de 3.000 griegos, pertenecientes a las guarnición de Seres, regimientos 5 y 6, asaltó los fuertes de Kavala, últimamente ocupados por los búlgaros. Se espera confirmación.

ROMA, septiembre 8. — El gobierno rumano comunica lo que indican los siguientes despachos:
"Ocupamos Gyergyo, Ditro y el paso de Orsova, tomando varios cañones, ametralladoras y reflectores e importantes depósitos de víveres.
"Tutrakan fué violentamente bombardeada por el enemigo. Las tropas enemigas han sido poderosamente reforzadas. Nuestra guarnición contraataca incesantemente. Las pérdidas por ambas partes son graves.
"En la conquista del monte Jarocez tomamos 16 cajas de balas dum-dum.
"En Tutrakan rechazamos ataques, obligando al enemigo a disminuir sus asaltos.
"Nuestras baterías impidieron a los monitores enemigos salir del canal que conduce al Danubio, entre la isla de Persins y la orilla búlgara.
"Aeroplanos y dirigibles enemigos arrojaron bombas en Bucarest, dañando cuatro casas e hiriendo a tres personas.
"El enemigo realizó nuevos ataques aéreos en Piatra, Ploesci y Constanza, causando ligeros daños".

NUEVA YORK, septiembre 8.—Según despacho de Berlín, el estado mayor alemán dice respecto de las operaciones rumanas:
"Las victoriosas tropas alemanas y búlgaras tomaron la ciudad poderosamente fortificada de Tutrakan, haciendo 20.000 prisioneros, entre ellos dos generales y 400 oficiales. Tomaron además 100 cañones. Los rumanos sufrieron sangrientas pérdidas.
"Rechazamos en Dobric un fuerte ataque ruso.
"El lunes nuestros hidroaeroplanos cooperaron con la infantería y las fuerzas navales búlgaras y arrojaron con éxito bombas en las baterías de los rumanos y en sus posiciones fortificadas de Dobrudja.
"Además arrojaron bombas en la estación ferroviaria y en los estanques de petróleo de Constanza".

PETROGRADO, septiembre 8. — Esta tarde se publicó un comunicado que dice lo siguiente:
"Bajo la presión de fuerzas alemanas y búlgaras, numéricamente superiores, las tropas rumanas evacuaron Tutrakan".

NUEVA YORK, septiembre 8. — De Viena informan que el estado mayor austriaco publicó el siguiente boletín:
"Cerca de Olatoplicza nos retiramos a las alturas situadas al oeste para evitar el movimiento envolvente con que el enemigo amenazaba nuestras posiciones.
"Fuera de eso la situación no ha cambiado".

PETROGRADO, septiembre 8.—Se anuncia lo siguiente:
"Las tropas rumanas han tenido éxito en sus operaciones en dirección a Klausenburg y Temesvar.
"Los combates de la caballería rusa y de la búlgara continúan en el distrito de Dobrudja.
"Hay mucha nieve en las montañas y sigue el mal tiempo".

FERROCARRILES DEL ESTADO

ESTUDIO CRITICO DE SU MEMORIA Y BALANCE

Ejercicio económico de 1915

La Dirección de los Ferrocarriles del Estado ha publicado recientemente, la memoria y balance correspondientes al ejercicio terminado el 31 de diciembre de 1915. Hemos examinado el documento en cuestión y nos proponemos hacer las observaciones que consideramos procedentes, pero antes, debemos dejar constancia de lo que dice el señor ingeniero Rapelli en su nota al señor ministro de obras públicas doctor Moyano, al enviarle la memoria y balance.

El señor Rapelli empieza manifestándole al ministro que en los ejercicios anteriores, no ha sido presentada ninguna memoria, razón por la cual manifiesta, se han incluído en la del ejercicio de 1915, todos los datos relativos a los años 1910, 1911, 1912, 1913 y 1914, corridos desde que fué creada la administración de los Ferrocarriles del Estado. En algunos de esos ejercicios se produjeron las pérdidas siguientes:

Año 1912	$	1.445.323.39 m|l.
„ 1913	„	116.309.54 „
„ 1914	„	4.063.115.29 „
Total	$	5.624.748.22 m|l.

Estas cifras demuestran elocuentemente como han sido manejados los intereses de los Ferrocarriles del Estado y ponen de manifiesto las graves responsabilidades que recaen sobre los que no dieron cuenta del resultado de sus gestiones en la Dirección y Contabilidad de la institución, según afirma el señor Rapelli. Hemos hecho estas breves consideraciones, porque entendemos que el señor Rapelli ha querido deslindar responsabilidades, de manera que cada cual cargue con la parte que le corresponda.

Empezaremos nuestros comentarios examinando los:

Productos y gastos—

El balance de 1915, si así puede llamarse al documento que acompaña a la memoria, pues se trata de un simple estado de entradas y salidas, arroja un saldo acreedor de $ 68.085.15 m|l, como resultado de la diferencia entre los productos y los gastos, a saber:

Productos	$	14.844.870.73 m|l.
Gastos	„	14.776.785.58 „
Diferencia	$	68.085.15 m|l.

En los $ 14.776.785.58 m|l importe de los gastos, se incluyen las cuentas pagadas durante todo el año 1915, quedando muchas cuentas impagas, por algunos miles de pesos, que han sido abonadas en enero, febrero y marzo de 1916. Luego entonces, si no se carga al ejercicio de 1915, el importe de todas las partidas que lo afectan, ¿cómo puede afirmarse que el ejercicio en cuestión, ha producido un superávit de $ 68 085.15 m|l, como lo sostiene la memoria que comentamos?

Hemos acudido a la Contaduría de la Nación, donde hemos tenido oportunidad de examinar los comprobantes remitidos por los F. F. C. C. del Estado, con sus rendiciones de cuentas por el primer trimestre de 1916, habiendo comprobado que se incluyen partidas que afectan a los ejercicios de 1914 y 1915, lo que viene a confirmar las dudas que teníamos respecto a la existencia real del superávit, que se afirma haber resultado en el ejercicio de 1915. Por otra parte, no figuran en el balance los varios acreedores de los F. F. C. C. del Estado y nos imaginamos las aflicciones de éstos, al darse cuenta de la exclusión de sus créditos. Esta debe ser una partida muy importante, y al efecto se nos ocurre preguntar: ¿a cuánto ascienden las cuentas impagas al 31 de diciembre de 1915? Además de la omisión de hacer figurar los acreedores en el balance, observamos la falta de los datos siguientes:

Sueldos impagos, valor de las existencias en el almacén general, etc.; en cuanto al valor de los materiales en existencia, es indispensable que el jefe de almacenes certifique con su firma y bajo su responsabilidad, el valor de la existencia, según inventarios y no nos explicamos la ausencia de estos informes, que en los balances de las empresas particulares, son requisitos indispensables para comprobar la exactitud de las partidas que los componen.

No hemos podido, en consecuencia, hacer un estudio completo de esta cuestión y formulamos nuestras observaciones sirviéndonos de los informes deficientes, suministrados en el balance y la memoria.

Gastos de explotación—

Para dar una idea exacta de la forma como se han administrado estos ferrocarriles, basta citar el porcentaje de gastos sobre las entradas, desde la fecha de creación de la administración de los FF. CC. del Estado, a saber:

				Pérdidas $ m|n.
Año 1910	gastado	98.55 o|o	de las entradas	—
„ 1911	„	98.59 „	„ „ „	—
„ 1912	„	109.56 „	„ „ „	1.445.323.39
„ 1913	„	100.68 „	„ „ „	116.309.54
„ 1914	„	130.87 „	„ „ „	4.063.115.29
„ 1915	„	99.54 „	„ „ „	—
			Total:	5.624.748.22

Con los resultados que anteceden, cualquier comerciante hubiera tenido que cerrar sus puertas y su ruina sería inevitable. Ahora bien, se nos ocurre preguntar, ¿cómo han sido cubiertas las enormes pérdidas producidas en los ejercicios de 1912, 1913 y 1914? Sería curioso conocer el procedimiento observado para liquidar esas pérdidas y si se hubiera acompañado al balance, el estado de ganancias y pérdidas, podríamos satisfacer nuestra curiosidad, pero no podemos hacerlo por no haber sido formulado.

Gastos de explotación de las empresas particulares—

A fin de ilustrar mejor el criterio del público sobre los resultados de explotación de los ferrocarriles en nuestro país, citamos a continuación los obtenidos por las empresas particulares durante el año 1915, a saber:

F. C. Central Argentino	gastó el 60.35 o|o	de sus entradas
F. C. del Sud	„ „ 57.12 o|o	„ „ „
F. C. Oeste	„ „ 59.66 o|o	„ „ „
F. C. C. Córdoba	„ „ 72.42 o|o	„ „ „
F. C. de Entre Ríos	„ „ 68.18 o|o	„ „ „
Cía. Gral. F. F. C. C. Provincia de Buenos Aires	„ „ 81.50 o|o	„ „ „
F. C. Rosario a Puerto Belgrano	„ „ 77.71 o|o	„ „ „

Resulta, pues, muy grande la diferencia entre lo que gastan estas empresas y lo gastado por los Ferrocarriles del Estado y consideramos que es tiempo ya de que se tomen medidas enérgicas y urgentes para reducir los gastos de explotación, hasta colocarlos en un mismo nivel con los que obtienen las empresas privadas.

Hay que investigar prolijamente las causas de tan grave fenómeno, revisando todos los contratos de compra de carbón y leña, como también había que averiguar las causas de los aumentos que se observan en algunos gastos como ser el de indemnizaciones por reclamos pagados, donde se nota un aumento notable, en comparación con lo abonado por el mismo concepto durante el año anterior, en 1915 se pagaron reclamos por $ 299.828.92 m|l y en 1914 importan solamente $ 131.602,93 m|l. Los sueldos de la contaduría insumen $ 557.974.45 m|l. o sean $ 46.497.87 m|l. por mes, suma que consideramos muy excesiva si se la compara con lo que invierten los demás ferrocarriles en su personal de contabilidad.

Gastos extraordinarios—

Encontramos en el balance una partida de $ 120.240.50 m|l por gastos extraordinarios, sin que se especifique en que se ha invertido esa suma y francamente no atinamos a comprender tampoco, la ubicación aislada que se le ha asignado en el balance. Suponemos que el señor ministro de obras públicas habrá pedido las explicaciones del caso, dado que, como decimos, no se dice cuál ha sido el objeto de su inversión. Nos parece que esta partida debió ser cargada a gastos de explotación en el correspondiente capítulo, porque si se la excluye del cuadro de gastos, éstos quedan indebidamente reducidos y se produce un superávit que de imputarse esta partida donde correspondía, resultaría un déficit.

Gastos de explotación 1er. semestre 1916—

El primer semestre del corriente año arroja los resultados siguientes:

Productos	$	8.167.786.98 m|l.
Gastos	„	7.621.235.44 m|l.
Excedente	$	546.551.54 m|l.

Este resultado demuestra que durante el primer semestre de 1916 se ha gastado el 93.31 o|o de las entradas, lo que no es muy halagador por cierto, porque evidencia que no se logra encarrilar las cosas en la medida que era dado esperar.

Ley de creación de los ferrocarriles del Estado—

La ley 6757 de creación de la administración de los ferrocarriles del Estado, necesita ser reformada, dando mayores facultades a la administración de los mismos; sería quizá conveniente que se la dotara de un directorio presidido por el administrador general con atribuciones amplias para disponer de los recursos y distribuir los gastos en la forma que lo requieran los servicios. El presupuesto de un ferrocarril no debe estar sujeto a las disposiciones imperativas de su sanción, debiendo librarse la inversión al criterio del directorio. También convendría cambiar el sistema de rendición de cuentas a la contaduría de la nación, de manera de facilitar más la fiscalización y hacerla en la forma que se la practica en las empresas particulares, donde mensualmente, son revisados todos los libros y los comprobantes por interventores especiales, quienes certifican la revisación con la firma de cada interventor puesta en los libros y documentos examinados. La contaduría de la nación podría designar los interventores que habían de efectuarse el examen de los libros y se conseguiría tener la contabilidad al día, sin necesidad de empaquetar los comprobantes, como ahora se hace para enviarlos a la casa rosada, donde ocupan un espacio en los estantes, esperando que les llegue el turno para ser revisados por la contaduría general de la nación, revisación ésta que no puede ilustrar mayormente.

A. Joseph Hayes.

Elecciones santafecinas

LOS RESULTADOS DE AYER

SANTA FE, septiembre 8. — El escrutinio de las últimas elecciones terminará hoy, faltando ocho departamentos.

Con los resultados de ayer, puede descontarse el triunfo de los candidatos radicales doctores Caballero y Zavalla, que llevan una ventaja de 5.000 votos, imposible ya de ser descontada.

Damos a continuación los resultados de ayer:

Departamento Belgrano. — Doctor Caballero 846 votos; doctor Zavalla 346; doctor de la Torre 626; doctor Crouzeilles 625; señor Ruiz 401; señor Rodríguez 450.

Departamento Caseros. — Doctor Caballero 824; doctor Zavalla 824; doctor de la Torre 1.550; doctor Crouzeilles 1.540; señor Ruiz 739; señor Rodríguez 732.

Departamento Castellanos. — Doctor Caballero 332; doctor Zavalla 89; doctor de la Torre 288; doctor Crouzeilles 242; señor Ruiz 650; señor Rodríguez 677 votos.

Departamento Constitución. — Doctor Caballero 7.026; doctor Zavalla 1.017; doctor de la Torre 75; doctor Crouzeilles 752; señor Ruiz 600; señor Rodríguez 601.

Departamento General Obligado. — Doctor Caballero 672; doctor Zavalla 635; doctor de la Torre 189; doctor Crouzeilles 185; señor Ruiz 558; señor Rodríguez 558.

Departamento Garay. — Doctor Caballero 324; doctor Zavalla 324; doctor de la Torre 71; doctor Crouzeilles 71; señor Ruiz 265; señor Rodríguez 265.

Departamento Iriondo. — Doctor Caballero 1.028; doctor Zavalla 1.017; doctor de la Torre 1.120; doctor Crouzeilles 1.115; señor Ruiz 863; señor Rodríguez 862 votos.

Departamento de Las Colonias. — Doctor Caballero 1.638; doctor Zavalla 1.625; doctor de la Torre 404; doctor Crouzeilles 393; señor Ruiz 948; señor Rodríguez 948.

Con estos resultados, la posición de los candidatos es la siguiente:

Dr. R. Caballero	19.852 votos
Dr. J. Zavalla	19.101 „
Dr. L. de la Torre	14.289 „
Dr. J. Crouzeilles	13.586 „
Sr. C. Rodríguez	10.557 „
Sr. L. Ruiz	10.539 „

VIDA MENDOCINA

Evolución del gobierno

Resurgimiento de la vitivinicultura

EL FERROCARRIL PACIFICO

MENDOZA, septiembre 8. — El divorcio que hace días planteara el gobernador Alvarez, con el partido que lo llevó al poder y que tanta conjetura provocó en el comentario público, empieza a tener su explicación con los primeros actos que el primer magistrado mendocino está realizando en la actualidad

El partido Popular, declarado abiertamente enemigo de la concentración cívico-regional, siempre ha presentado serios obstáculos para una inteligencia política con esta última agrupación, en razón de haber sido ella la más férrea opositora en las pasadas elecciones a la gobernación. El señor Alvarez, cuya primera declaración al asumir el mando de la provincia andina fué de que "gobernaría con su partido", nunca gustó de ese refractarismo de su partido con la concentración cívico-regional, que dicho sea de paso se desempeñó con encomiable corrección y plausible altura de miras en cuantas ocasiones actuó en los atrios

Lo que necesariamente tenía que suceder, ha sucedido El mandatario mendocino, verificando con enérgico repudio las inspiraciones y mandatos imperativos del partido Popular, ha proclamado su independencia, y según declaraciones que se le atribuyen, está dispuesto a colaborar con los partidos opositores para así proporcionar a la provincia un cambio evolutivo que responda a las exigencias morales y materiales del momento

El primer paso ya ha sido dado: el señor J. Simón Semoville, secretario del comité ejecutivo de la concentración cívico-regional, ha sido nombrado secretario general de la dirección de escuelas.

El período de agudo decaimiento que se observara en la industria vitivinícola de Mendoza, tiende a enmendarse. Comprendiendo los bodegueros y viñateros que era necesario posponer rencillas y aunar voluntades, se han reunido y acordado la adopción de medidas salvadoras para la industria madre. Unos y otros, después de prolija labor y sana discusión, han echado las bases para la fundación de una cooperativa de vitivinicultura, cuyas disposiciones más fundamentales omitimos publicar por falta de espacio y en las cuales se condensan nobles propósitos para el porvenir.

El gobierno ha prometido su apoyo a bodegueros y viñateros, como también la opinión, indicando esto que ante el peligro las fuerzas vivas de la provincia han comprendido la imperiosa necesidad de una unión que sea dique que contenga la debacle.

La prensa de esta capital, con muy rara excepción, ha emprendido una enérgica campaña contra el proceder nada recomendable que viene observando la empresa del ferrocarril Pacífico, la que con desmesurado afán de lucro posterga, cuando no los rehusa, los reclamos que a diario se le formulan en la conducción de mercaderías, y más aún en las desatenciones que por parte del personal subalterno son objeto los pasajeros que desde la capital federal se trasladan a ésta.

La prensa que hace esta campaña, está demostrando con pruebas palmarias y fehacientes el enorme perjuicio que irrogan a público y comerciantes el elevado importe de los fletes que trasfiguran notablemente el costo de las mercaderías adquiridas en otros mercados, aparte de los deterioros que se observan en las mismas y que merman considerablemente su valor.

Se pide a la dirección general de ferrocarriles una pronta ingerencia para que cesen de inmediato los abusos y deficiencias apuntadas.

Escuela del Hogar Agrícola del Tandil

La directora de la Escuela del Hogar Agrícola del Tandil ha elevado al ministerio de Agricultura un extenso memorial, reseñando los principales trabajos realizados durante el año corriente por los alumnos de ese establecimiento, y que han consistido en la plantación de árboles frutales, de acuerdo con un plano de ornamentación a realizarse paulatinamente. Se ha procedido a la preparación de almácigos de verdura y se les ha defendido con cercos vivos de Thucas Unguiculatas y ligustrum Japónica.

Esta médida se debe a que los animales de los vecinos persisten en penetrar en los campos de la escuela, a pesar de haber asegurado los alambrados al suelo.

En la sección chacra se han sembrado cinco hectáreas con cebada. Con esta semilla la directora piensa enseñar a los alumnos a seleccionar la paja para construir esteras.

La comodidad de los animales ha sido aumentada con la construcción de tres grandes comederos hechos de madera. De este modo el ganado, inclusive las vacas y terneros, tienen abundante comida, que consiste en ensillage y cebada verde, suministrada en condiciones higiénicas.

Como el tiempo lo pemitía, se han podido poner en práctica los conocimientos sobre avicultura, empezando la incubación artificial, siendo atendida por un grupo de alumnos, pues éstos fueron divididos en tres grupos, a fin de que todos adquirieran práctica.

De estos huevos resultaron el 50 o|o infecundos, atribuyéndose a que la incubación era un poco temprana dado el clima de esa localidad.

El 14 de agosto salieron los pollitos y fueron colocados en la madre artificia, donde tenemos actualmente 90.

En lo referente a la enseñanza de lechería, no han sido tan felices, a causa de los estragos que está haciendo la fiebre aftosa en el ganado de ese partido.

También se festejó en la escuela el aniversario de la enseñanza agrícola, llevándose a efecto un programa adecuado entre los alumnos.

Refiere también la directora, la impresión causada a algunas personas que han visitado el establecimiento. La señora de Roth dió una conferencia sobre la posición que ocupa actualmente la mujer que trabaja.

El poeta Marquina, acompañado por un grupo caracterizado de vecinos del Tandil, también visitó la escuela, como asimismo el ministro de Dinamarca y numerosos miembros de la colonia danesa.

NUEVO BATALLÓN DE EXPLORADORES

Acaba de formarse un nuevo batallón de exploradores boy-scouts con el objeto de desarrollar la acción que caracteriza a los similares ya existentes.

Lleva por título este batallón el nombre del eminente tribuno Leandro N. Alem y su secretaría quedó provisoriamente instalada en Venezuela 1482, donde el jefe señor Valeriano Doliente atenderá al público de 10 a 12 a. m. y de 2 a 4 p. m.

En los Territorios Nacionales

La guerra actual que tan hondas perturbaciones ha introducido en la economía mundial no ha dejado de exigir su tributo a nuestro territorio. Desde luego, figura en primer término la falta de bodegas para el transporte de los productos nacionales, acentuándose esta crisis de manera particular sobre los territorios del sur que han quedado abandonados.

Tierra del Fuego, el más remoto de los territorios, no es, como pudiera creerse una tierra pobre, abandonada por la naturaleza, antes al contrario ésta ha sido con ella todo lo pródiga que pueda imaginarse. Sus pastizales naturales son los más ricos del país, agregado a que allí no prospera la aftosa ni la sarna que tantos estragos causa en los ganados.

La parte argentina de aquella isla tiene más de un millón y medio de cabezas de ganado lanar y varios cientos de miles de ganado bovino, los que son suficientes para cimentar la riqueza y vitalidad de la región, aparte de sus frondosos bosques de riquísima madera.

Tenía Tierra del Fuego un buen servicio de vapores para carga y pasajeros, el que efectuaba la compañía Hamburguesa, con cuatro barcos de amplias bodegas, pero la guerra por una parte, y la protección desmedida que se prestara a la Compañía Anónima de Punta Arenas, fueron causa de que aquella suspendiera sus servicios, con notorio perjuicio para los pobladores.

La lana, cueros, sebos y maderas no pueden ser embarcados; los pobladores claman por bodegas, pero estas no llegan, pues la compañía actual de navegación es de un fuerte comerciante establecido en Puerto Río Grande, de Tierra del Fuego, y no abastece la demanda, limitándose a servir sus propios intereses. Hace un año que los pobladores tienen apilados sus productos, sin satisfacer sus anhelos de embarque.

La Hamburguesa hacía el servicio directo entre esta capital y Usuhaia y Río Grande, puerto éste obligado de embarque; pero eliminada por la protección que a la nueva compañía dispensara el gobierno, ésta ha limitado el servicio a Punta Arenas, en donde los productos deben ser trasbordados con el enorme recargo de fletes y aún así los intereses pasan verdaderas zozobras para conseguir las bodegas.

Puerto Río Grande, como decimos, es el punto obligado de embarque al que afluyen todos los productos; sin embargo, se halla en el más lamentable abandono, por la desidia y la incuria gubernativa que para nada deja sentir allí su acción, como si los pobladores no tuviesen más que deberes con el fisco pero no derechos.

Es tan grande el abandono, que sobre aquella región no se siente la influencia argentina para nada.

Los pasajes de 1.a costaban hace un año cien pesos y hoy se han elevado a 270 $ y eso, cuando atraca un vapor o cuando el gobierno nacional permite el viaje en algunos de los transportes que van en busca de presos.

A Puerto Río Grande entran cien buques por año, los que deben abonar un derecho de 200 pesos cada uno, pero lo eluden, entrando como transportes de Punta Arenas con retorno al mismo punto.

En este territorio argentino no hay subprefecto, desempeñando tales funciones el representante de la compañía chilena, sin que el gobierno se haya preocupado del asunto, no obstante conocer el hecho por habérselo denunciado el jefe del transporte 1.o de Mayo.

Volveremos sobre este asunto, con más acopio de antecedentes.

DIA DEL ESTUDIANTE

FESTEJOS A REALIZARSE

Centro Estudiantes de Ciencias Económicas

La compañía teatral compuesta por estudiantes de esta Facultad, está activando los ensayos para la función del 19 del corriente en el teatro Nuevo. Las localidades, que se hallan en venta en la secretaría de este centro, han sido en su casi totalidad colocadas.

—Ha sido designado delegado por este centro a la comisión de fiestas de la federación universitaria, encargada de preparar los festejos a realizarse con motivo del Día del Estudiante, el señor Pedro Estrabou.

—En la "farandole" a realizarse el 21 del corriente, los alumnos de esta Facultad concurrirán caracterizados de Mercurio, a cuyo efecto el centro les facilitará gratuitamente el disfraz correspondiente.

—Han sido designados los señores Del Valle, Genta, Marelli, Panobianco, Chiuki, Claisse, Orlandini y Marforio, miembros de la comisión de fiestas de este centro, encargada del mejor éxito de la concurrencia de los estudiantes de esta Facultad a la "farándole del Día del Estudiante."

CENTRO ESTUDIANTES COLEGIO NACIONAL NICOLAS AVELLANEDA.

Bajo los auspicios del Colegio Nacional Nicolás Avellaneda, se ha constituído una comisión compuesta por alumnos del mismo, con objeto de realizar el 21 del corriente una gran manifestación de aprecio hacia los poetas argentinos Carlos Guido y Spano y Rafael Obligado.

Con tal objeto ha sido donado a los alumnos del colegio antedicho, por el escultor Blanco Villalta, un busto de bronce del vate Carlos Guido y Spano para que el 21 de este mes le sea entregado por los alumnos de ese colegio y todos los estudiantes secundarios que quieran concurrir a la manifestación de ese día.

La comisión de este centro ha resuelto solicitar del señor ministro de justicia e instrucción pública, doctor Carlos Saavedra Lamas, el permiso correspondiente para levantar subscripciones en todas las escuelas normales y colegios nacionales de la capital, a fin de que todos los estudiantes contribuyan con su óbolo para la adquisición de un objeto de arte que será entregado al ilustre vate Rafael Obligado.

Oportunamente la comisión directiva dará a conocer el punto de reunión de los manifestantes y el recorrido de la misma.

En la secretaría, Varela 155, se reciben adhesiones.

Forman la comisión honoraria los doctores Manuel María Oliver, Alfredo L. Palacios, Virgilio Magnasco, Leopoldo Lugones, Manuel Ugarte, Ricardo C. Aldao, Blanco Villalta, ingenieros Benito Carrascó, Eduardo Bradley, teniente coronel Aníbal Aluralde, coronel Ismael Lugones y el capitán Angel M. Zuloaga.

Comisión directiva: Carlos Albarracín, Luis J. Heras, Luis B. Capurro, Eduardo Albarracín, Andrés de Cicco, Hector Terreyra, Raúl Chiesa; vocales: C. Durand Cordero, Ballestero Blaye, S. Requena Escalada, Ortiz J. C., Pío Díaz Valdez, C. Carreras, J. R. Jurado, Leonardo Caiman y C. Katsestein.

Comisión de recepción: Benjamín Solari Parravicini (hijo), Raúl Chiesa, Armando Ungaro y Osvaldo Magnasco (hijo).

NOTAS GRÁFICAS DE LA GUERRA

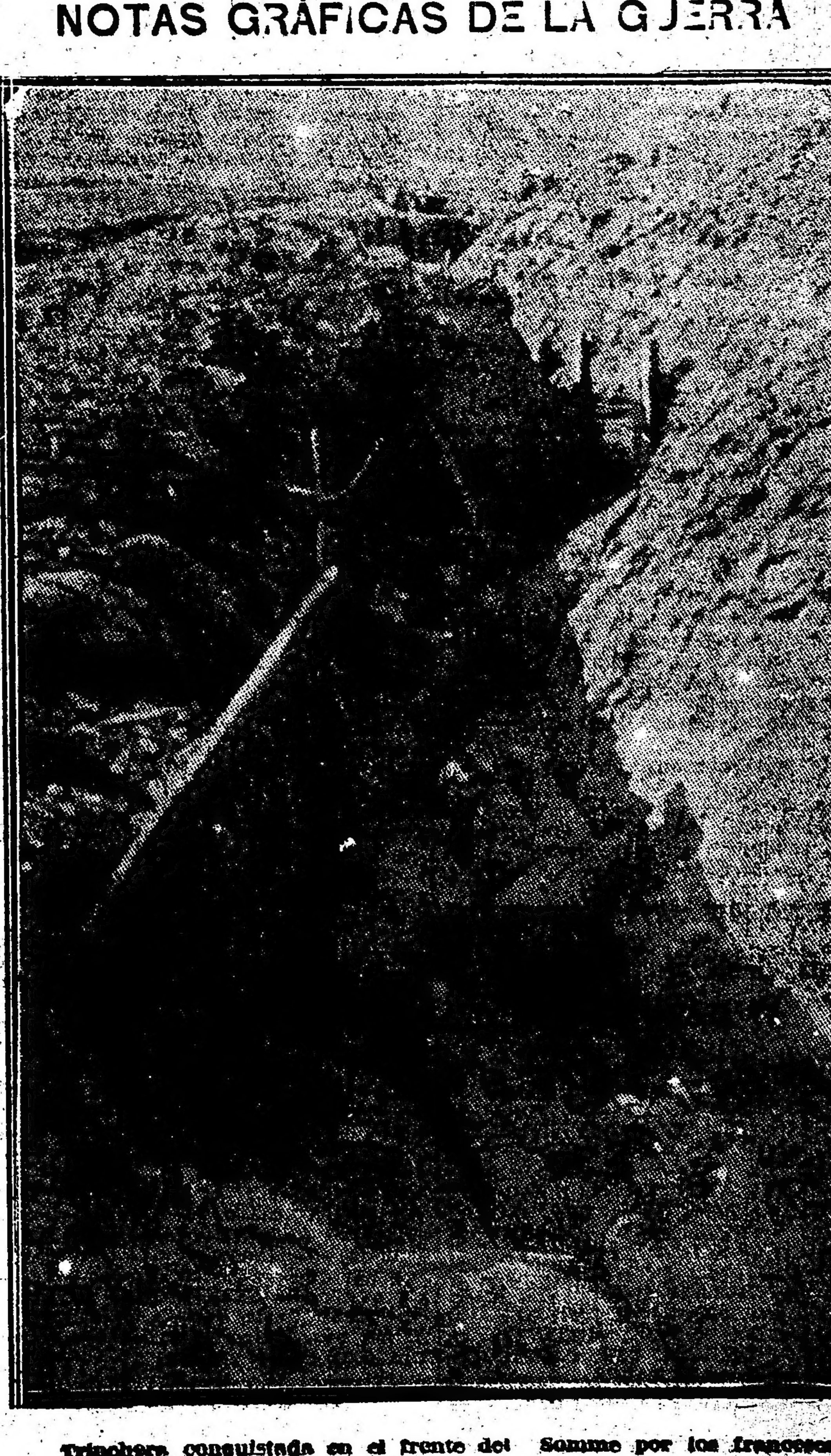

Trinchera conquistada en el frente del Somme por los franceses

LA POSITIVA

Compañía Argentina de Seguros - Sarmiento 364 - Buenos Aires

Opera en los ramos de vida e incendio

Seguros vigentes: mas de CIENTO VEINTE MILLONES de pesos m/n.

Capital integrado y reservas efectivas: $ 9.522.372 m/n.

Durante el año 1915, como también en los años 1912, 1913 y 1914, no se ha inciado acción alguna contra la Compañía para el cobro de seguros de vida o incendio.

LA POSITIVA ha pagado seguros durante el año 1915 por valor de $ 906.733.34 m[n., a completa satisfacción de los asegurados.

Las pólizas que emite LA POSITIVA son liberales y su redacción clara no da lugar a dos interpretaciones.

DIRECTORIO

PRESIDENTE: Señor Alberto E. CaCtex. — VICEPRESIDENTE 1.°, Dr. Luis Ortiz Basualdo. — VICEPRESIDENTE 2.°, Sr. Juan E. Anchorena. — SECRETARIO, Dr. Hugo Novaro. — TESORERO, Sr. Félix Armesto. — PROTESORERO, Dr. Gustavo Frederking. — VOCALES: Sr. Arturo Z. Paz, Sr. Nicolás Mihanovich, Dr. Mariano R. Castex, Dr. Julio Fernández, Dr. Eliseo Cantón, Dr. Justiniano Posse. — SINDICO TITULAR: Ingeniero Eduardo Aguirre. — SINDICO SUPLENTE 1.°: Dr. Alberto Meyer Arana. — SINDICO SUPLENTE 2.°: Sr. Luís Quirno.

Pida la memoria detallada de la Compañía: su lectura interesa.

PROVINCIAS

BUENOS AIRES

—

El correo local — Oficina telefónica — Por los soldados italianos — Varias.

QUILMES, septiembre 8. — Se ha vuelto a producir en la oficina de correos y telégrafos otra escena poco edificante, provocada por el encargado de dicha sucursal quien sin causa justificada agredió al cartero Manuel Muñoz, causándole algunas lesiones en el rostro. El agredido se presentó a la comisaría local denunciando el hecho. El comisario señor Sánchez, inmediatamente ordenó la instrucción del sumario correspondiente.

Por su parte toca también a la dirección de correos intervenir en estos hechos que con mucha frecuencia se vienen produciendo, lo que da motivo a pensar que allí no reina la seriedad ni el respeto que el superior debe inculcar al personal subalterno.

También se nos denuncia que este mismo encargado les obliga a sus subalternos a inscribirse con la cuota de cinco pesos mensuales para una escuela de telegrafía que funciona en su propio domicilio, cosá que está prohibido por el reglamento interno.

—En el pueblo de Bernal ha quedado inaugurada una oficina telefónica cuyo servicio se hacía sentir, dado lo importante que es aquella población.

—Una comisión provisoria compuesta de las señoras Victoria G. de Lagazzo, Dina T. de Lértora, María G. de Durante, María C. de Goretta, Felisa C. de Baldi, Elena de Perotti, Luisa R. de Bossi y Rosalía G. de Spelzini han invitado a numerosas familias para constituirse en comisión y recolectar fondos para confeccionar abrigos destinados a los soldados que se encuentran en las regiones del Carso.

La iniciativa ha encontrado la mejor acogida entre nuestra sociedad, lo que hace esperar un buen éxito.

También se celebrarán festivales con dicho objeto.

—Se encuentra un poco mejor don Manuel Huisi.

—La fiesta del árbol tuvo poca animación debido a que las autoridades no le prestaron mayor atención.

En las escuelas numeros 2 y 7 se festejó dicha fiesta con un programa interesante y cuya iniciativa se debe a los directores de dichos establecimientos.

—Se proyecta la instalación de una usina de luz eléctrica, patrocinada por una fuerte compañía de la capital federal; y si esto se realiza, la población quilmeña será favorecida; pues sus tarifas serán reducidas.

Hechos delictuosos

LOBERIA, septiembre 8. — Continúan produciéndose diariamente numerosísimos robos, lo que tiene completamente alarmada a la población, pues tanto en este pueblo como en la campaña han recrudecido de una manera alarmante los delitos contra la propiedad.

En la noche del 5 del corriente penetraron ladrones en casa del comerciante señor Juan B. Chavarría, situado a media cuadra de la plaza principal, llevándole numerosas prendas de vestir y una buena cantidad de gallinas.

También en la misma noche del 5 personas desconocidas y que aún no han sido habidas por la policía, penetraron en la estancia del señor Alfredo Campos, intendente municipal, robándole ropas y objetos por valor de 1.500 pesos. A este señor no es la primera vez que esto le ocurre, pues ya en distintas ocasiones ha sido víctima de robos, especialmente de haciendas, no habiéndose conseguido jamás dar con los malhechores.

Intrigas contra un funcionario. — Edificio abandonado.

SAN JUSTO, septiembre 8. — A título de dueños de la situación las personas que forman el círculo oficialista, completamente desconceptuadas y en su mayoría extrañas a la localidad, vienen cometiendo toda clase de arbitrariedades y desaciertos. Ultimamente se pretendió hacer exonerar al valuador del partido señor Bernardo Estevez, por no ser esta persona grata y no prestarse a los manejos políticos de la camarilla local. El señor Estevez es un funcionario honesto y competente que desempeña el cargo de valuador en Matanza desde hace cinco años, habiéndose captado las simpatías de todo el vecindario por la corrección de sus procedimientos.

El comercio y propietarios enterados de lo ocurrido, se han dirigido por medio de una solicitud al gobernador de la provincia relatando los hechos y pidiendo que no sea retirado de su puesto el señor Estevez. Como hasta el presente el funcionario aludido sigue en el desempeño de su puesto, créese que no prosperarán los propósitos del oficialismo local, puesto que no existe la más mínima causa para que se le exonere sin cometer una enorme injusticia. El señor Estevez está considerado, además, por la dirección de rentas como uno de sus buenos empleados.

—Es deplorable el estado de completo abandono en que se encuentra el edificio de la escuela provincial n.o 1, sin que las autoridades respectivas tomen medida alguna.

La sequía — El juego

SAN SEBASTIAN, septiembre 8. — La prolongada sequía perjudica enormemente la agricultura, cuyos trabajos están paralizados, con perspectivas poco halagadoras.

—Las carreras de caballos por sumas de dinero se suceden unas a otras, lo que quiere decir que no hay crisis.

Cinematógrafo — Sequía — El estado sanitario

CAPITAN SARMIENTO, septiembre 8. — Inauguróse con gran éxito en el local de la Sociedad Italiana un cinematógrafo, el que es muy concurrido por las familias de la localidad.

—En esta zona persiste la sequía, desanimando completamente a los agricultores. Los campos están sin pasto y a poco que persista el tiempo seco morirá mucha hacienda de hambre.

—Se nota gran mejoría en el estado sanitario de esta localidad, disminuyendo mucho las enfermedades que azotaron este invierno a la población.

CORRIENTES

—

Un editorial de LA EPOCA — Sobre el fallo de un juez — El asilo correccional — Cesantía.

CORRIENTES, septiembre 8. —Comentóse favorablemente el editorial de LA EPOCA, referente a la situación de esta provincia.

El juez que dictó la sentencia absolutoria de Delio Acosta asesino de la madre, es el doctor Marcos Costa, hijo político del gobernador Loza y el delincuente un elemento incondicional del gobierno. La sociedad de Goya donde perpetróse el crimen, está horrorizada con la sentencia inaudita que es la repetición de otras tantas con la que se injuria a la opinión pública, en obsequio de intereses políticos subalternos.

—He visitado el asilo correccional de mujeres en compañía del diputado Araujo Vázquez, quien presentará un proyecto acordando un subsidio para esta institución, loable propósito, tratándose de un establecimiento cuya misión benéfica debe ser estimulada sin reservas. Bajo la dirección de las hermanas de caridad, su organización y régimen, de estímulo al trabajo, son de eficacia para el regeneramiento de las penadas.

Es necesario que el gobierno ayude para la ampliación del local y dé más recursos para su sostenimiento, que hoy resultan insuficientes. Una comisión de damas y niñas trabajan también en este sentido.

—Cunde la versión insistente de que el gobierno decretará la cesantía del fiscal doctor Agrelo, fundándose en razones de mejor servicio. Esto no sería más que para ubicar en dicho puesto a su ex secretario doctor Meabe, siempre que obtuviera el acuerdo necesario Cunde sobre ésto la interrogante de si podrán llegar hasta allí las facultades del gobierno.

PAMPA

—

TRENEL, septiembre 8. — Continúa el descontento de esta población por la alevosía con que el juez de paz, B. Alverde, trata a las gentes que solicitan sus servicios; con amaneramientos groseros que rayan en un despotismo intolerable. Esto lo motiva que como ejerce la procuración cosa incompatible con el cargo que desempeña, la población lo censura. El periódico "La Verdad", con tamaramiento severo, varias veces ha concretado casos, sin que la superioridad tomara medidas hasta la fecha. Se trata de un empleado inepto y esto repercute contra los intereses del vecindario. Esta situación la sostiene la protección del gobierno actual del territorio.

—Se nota y desea con gran necesidad la falta de otro médico. El actual constituye un peligro por los precios inconsultos que cobra.

—Hace tiempo se firmó una solicitud, pidiendo la estafeta local se elevara a la categoría de oficina, sin ningún resultado hasta hoy. La importancia de la población y de la zona lo exige.

—El estado sanitario, en general, es bueno.

RIO NEGRO

—

VIEDMA, septiembre 8. — Produjose un serio conflicto en el juzgado letrado de ésta. El doctor Badell decretó la suspensión del secretario señor Olivera, fundado en faltas graves que le atribuye, en el desempeño de sus funciones.

Este último funcionario recurrió a la cámara federal, solicitando una investigación que ponga en claro las arbitrariedades del juez y otras irregularidades por él cometidas. y de que le acusa.

Hay un clamor general por la falta de actividad en la justicia de este territorio.

A nuestros lectores de Entre Ríos

HABIENDO LLEGADO A CONOCIMIENTO DE ESTA ADMINISTRACION QUE PERSONAS QUE INVOCAN INDEBIDAMENTE EL TITULO DE AGENTE VIAJERO DE "LA EPOCA", HACEN SUSCRIPCIONES EN ESA PROVINCIA, ADVERTIMOS AL PUBLICO QUE EL UNICO AGENTE VIAJERO EN ELLA ES EL Sr. GERARDO VARGAS, Y POR LO TANTO ATENDEREMOS SOLO LAS SUSCRIPCIONES QUE EN TAL CARACTER SE EFECTUEN.

LA ADMINISTRACION.

DE LA PLATA

LA HUELGA EN EL FRIGORIFICO

Ha tenido una solución favorable el movimiento huelguístico iniciado por los obreros de la picada del frigorífico La Plata. La gerencia de este establecimiento, convencida de la razón que asistía a los obreros, les ha aumentado los jornales disminuído las horas de trabajo y concedido varias otras ventajas.

LAS VACANTES JUDICIALES

Continúan aún sin solución las vacantes judiciales que suben yá a un número respetable.

El hecho se debe ante todo a la lucha de influencias que con todo ardor se ha trabado en pro y contra de determinados candidatos.

EL MINISTRO DE HACIENDA

Parece ser que no obstante los buenos deseos del gobernador y a pesar de sus esfuerzos, no ha sido posible encontrar un candidato que aspire a ser ministro de hacienda en la provincia. Mientras tanto esta rama del ejecutivo se halla acéfala con evidente perjuicio para los intereses generales

CAMINO DE LA PLATA A AVELLANEDA

En la primera quincena del mes de octubre la empresa constructora entregará al gobierno de la provincia el camino afirmado que liga estas dos ciudades.

VAPOR VARADO

Frente al frigorífico Armour varó ayer el vapor inglés "Vestris" que partía con destino a Nueva York conduciendo un cargamento completo de carnes congeladas y algunos pasajeros.

Después de dos horas de espera y a favor del reflujo, zafó de su mala posición y enderezó al canal de accesó.

Centro Radical de Estudios Sociales "Delfín Gallo"

En la última reunión celebrada por la junta de delegados de este centro, se acordó autorizar a la comisión de propaganda que preside el delegado Alberto A. Gandulfo para que realice todos los trabajos concernientes a los festejos a realizarse el 12 de octubre próximo.

Fué aprobado un proyecto por el cual se realizarán visitas de investigación y estudio en los establecimientos escolares, fábricas, talleres, inquilinatos o conventillos de las parroquias suburbanas de la capital.

Este trabajo ha sido distribuído entre todos los miembros de la junta de delegados, los que deberán presentar un informe de todas las visitas que se realizaren con amplitud de detalles.

El sábado 9 del corriente a las 9 p. m., se realizará la segunda de las conferencias semanales de controversia verbal.

Actuará de conferenciante el señor Raúl E. Gandulfo y de replicante el señor Elíseo Acuña.

Recordámos que a las conferencias de controversia sólo pueden asistir los delegados y adherentes de la institución.

Después de este acto la junta continuará la sesión del día lunes 4.

El viernes 15 del corriente a las 9 y 15 p. m., se realizará la segunda conferencia pública organizada por este centro pronunciada por el doctor José León Rodeyro, sobre un tema de actualidad. Esta se llevará a cabo en el salón de actos públicos de este diario.

La delegación designada que se trasladará a la provincia de Corrientes con motivo de la traslación de los restos del doctor Santiago Derqui, segundo presidente de la confederación argentina, está compuesta por los señores Blas Villaflor, René Marmillón, Alberto A. Gandulfo, Rodolfo E. Castro y Ramón González Pérez.

El señor Rodolfo E. Castro ha sido designado para que haga uso de la palabra en ese acto en representación de la junta de delegados.

Unión Cívica Radical

COMITE DE LA CAPITAL

En el local de la calle Suipacha 156 realizóse ayer la reunión de delegados seccionales al comité de la capital, con el objeto de estudiar las elecciones verificadas el 31 de agosto último y constituir las nuevas autoridades.

Abierto el acto, se procedió a la elección de un presidente provisional, resultando elegido, el delegado del comité de Las Heras, señor Jacinto Fernández y como secretarios los señores Roberto U. Ortiz y Arrigo Baldrini.

A continuación se procedió a la elección de la comisión de poderes, que quedó formada por los doctores Horacio González del Solar, Carlos A. Becú, Hipólito Leys, José D. Ray, Pedro Podestá y Saturnino García Anido, quienes después de un cuarto intermedio se expidieron aconsejando la aprobación de las elecciones del 31 de agosto, con excepción del comité de Palermo, donde no se realizaron.

Aprobado el informe, en el sentido indicado por la comisión, se levantó la sesión a las 11 y 30 de la noche.

CENTRO RADICAL DE ESTUDIOS SOCIALES "DELFIN GALLO"

El 15 del corriente tendrá lugar la segunda conferencia pública patrocinada por este centro en el salón de actos públicos de este diario, la que estará a cargo del doctor José León Rodeyro, sobre un tema de actualidad.

CIRCUNSCRIPCION 17.a Palermo

El próximo domingo, en su local de la calle Federico Lacroze 3170, el comité radical de la circunscripción 17.a realizará una asamblea para proceder a la renovación de sus autoridades.

Dicho acto, al que se invita a todos los adherentes, se iniciará a las 3 de la tarde, clausurándose a las 11.30 de la noche.

HOMENAJE A J. B. PASALACQUA Aniversario de su muerte

El comité de la juventud radical "Juan B. Pasalacqua", invita a sus adherentes y correligionarios a concurrir el domingo próximo a las 9.30 a. m. al cementerio del Oeste, con el objeto de conmemorar el primer aniversario de Juan B. Pasalacqua, en cuya tumba se colocará una corona de bronce.

Harán uso de la palabra en este acto de homenaje el diputado nacional don José Luis Cantilo y los señores Aquiles J. Bucich y Enrique G. Balleto.

CLUB MAIPU

El día 12 del corriente se verificará la elección de renovación de la comisión directiva de este subcomité en el local de su secretaría, calle Monroe 4250, de 8 p. m. a 11 p. m.

Liga argentina contra la tuberculosis

Colecta del "Día de la flor"

Cercana la fecha en que se celebra el día de la flor, la comisión auxiliar de La Liga Argentina contra la tuberculosis con el fin de allegar recursos para el sostenimiento de los dispensarios Guillermo Rawson, Emilio Coni y núm. 3 de niños anémicos, como asimismo para la fundación de la Colonia preventiva de campo para enfermos tuberculosos, ha resuelto recurrir a la caridad pública el 15 del mes en curso, que es el de la celebración del Día de la flor.

Le sigue así la práctica establecida desde 1914 y estarán encargadas de hacer la recolección de la caridad pública, jóvenes y señoritas que recorrerán las calles, visitando, al mismo tiempo, los establecimientos comerciales.

Carnes congeladas

El frigorífico "Armour" de La Plata, ha cargado por el vapor "Demerara" en La Plata con destino a Liverpool, 4.047 cuartos delanteros de vacunos congelados, 4.045 cuartos traseros de vacunos congelados.

Por el vapor "Highland Scot", la misma empresa ha despachado para Londres 2.074 reses de carneros congelados, 1.074 cuartos delanteros de vacunos "chilled", 1.068 cuartos traseros de la misma calidad

CRONICA SOCIAL

Hoy, fiesta suprimida, se ha conmemorado en diversos templos, con cultos solemnes, el nacimiento de la Virgen.

Una gran concurrencia, en la que figuraban nuestras principales damas, llenó esta mañana la capilla del colegio de la Santa Unión, donde se clausuraba con la comunión general la "retraite" de las Hijas de María (sección señoras).

La ceremonia religiosa tuvo contornos muy solemnes, en el ambiente de recogimiento y fervor exaltado por las pláticas elocuentes del director de los ejercicios, monseñor de Andrea.

Durante los tres días del retiro, el orador ha hablado a las señoras sobre el amor a sí mismo, el amor al prójimo y el amor a Dios, con consideraciones tan oportunas como persuasivas.

Esta mañana monseñor de Andrea dijo el correspondiente sermón perseverancia, que, como su nombre lo indica, tiende a recomendar la firmeza en los buenos propósitos formulados en el silencio y en la meditación.

Se refirió a las tres devociones principales en que deben buscar fuerza e inspiración las damas creyentes: el Corazón de Jesús en la sagrada eucaristía, la Santísima Virgen y San José.

Entre muchas otras, vimos en la capilla de la Santa Unión a las señoras:

Inés Salas de Cobo, María Luisa Gorostiaga de Lynch, Angela Unzué de Alzaga, Adelia Harilaos de Olmos, Elena Napp de Green, Dolores Anchorena de Elortondo, Concepción Unzué de Casares, Josefina Achával de Cantilo, Delia Alvear de Ocampo, Mercedes Aguirre de Saavedra Lamas, Josefina Ayerza de Segura, María Unzué de Alvear, Isolina Landívar de Zorraquín, Celina Cantilo de Ruiz Guiñazú, Lucrecia Martínez de Bunge, María Elisa Soria de Bouquet Roldán, Juana María Solé de Alzaga, Catalina C. de García, María Constanza Páez de Huergo, Gabriela Acosta de Ocampo, María Luisa Saavedra Zelaya de Carreras, María Constanza Bunge Guerrico de Zavalía, Angélica Urdinarrain de García Fernández, Sara Moreno de Gowland, Cristina Bustos Morón de Mantilla, Sara Acosta de Pizarro Almagro, Zulema Urdinarrain de Castaño, Ercilia Cabral Hunter de Anchorena, Segunda Roca de De Marchi, María Lorenza Zenavilla de Ramos Mejía, Lola Cueto de González, Emma Bullrich de Jiménez Zapiola, Angélica Elía de Estrada, María Eugenia Quintana de Uriburu, María Rosa Lezica Alvear de Pirovano, Mercedes Estrada de Castilla, Adela Jiménez Bustamante de Malbrán, Elvira Gorostiaga de Montes de Oca, Angela Gálvez de Zwanck, Virginia Alzaga de Blaquier, Luisa Magnanini Elía de Lacavera, Elisa Gorostiaga de Aguiar, Magdalena B. de Sánchez Elía, María Teresa Hunter de Roca, Teodelina Lezica Alvear de Uriburu, María Teresa Becú de Ayerza, María Carmen Sala de Demaría, María Luisa Lynch Gorostiaga de Ayerza, María Elina Peralta Alvear de Láinez, Juana María Basavilbaso de Virasoro, Esther Racedo de Calderón, María Florentina Moreno de Alzaga, Elvira Santamarina de Lezica Alvear, Esther Esnaty de Pearson, Celia Gallo de Gallo, María Josefa Cigorraga de Padilla, Enriqueta García Mérou de Ruiz Guiñazú, Dámasa Saavedra Zelaya de Lamas, Blanca Campos Urquiza de Amadeo Artayeta, Florencia Crespo de White, María Antonia Uribelarrea de Cabral Hunter, Adela Green de Casal, Elena Green Lanús, María Isabel Pardo de Chapeaurouge, Celina Acosta de Quesada, Eloísa Lynch de Guevara, Leonor Cabral de Vivot, Eloísa Frías de Martínez de Hoz, etc.

◉ ◉ ◉

El lunes próximo será consagrado el enlace de la señorita Josefina Pacheco con el señor Miguel Rigios Alzaga.

Por el delicado estado de salud de la señora Josefa Santamarina de Pacheco, la ceremonia se llevará a cabo en casa de la novia y en la mayor intimidad.

Ello no será óbice ciertamente para que lleguen hasta la gentil pareja los votos auspiciosos y las demostraciones de simpatía de nuestra sociedad más caracterizada, a la que ambos se hallan extensamente vinculados.

La unión será consagrada a las 5 de la tarde, por el presbítero don Manuel González Díaz.

Serán padrinos la señora Petrona Alzaga de Pirovano y el señor Angel Pacheco.

Los desposados se ausentarán para Capitán Sarmiento, donde pasarán una corta temporada.

◉ ◉ ◉

Una reunión social brillantísima, con asistencia de todo lo más significativo de nuestro gran mundo, será la del martes próximo en el teatro Select, la simpática sala de la calle Suipacha.

Como lo tenemos anunciado, organizan la matinée, con fines de beneficencia, las Hijas de María de la Santa Unión.

Ayer dimos ya la nómina de las familias que ocuparán los palcos. Ahora se distribuyen las plateas entre matrimonios jóvenes y caballeros y de la legión elegante que da animación y lucimiento a nuestras fiestas mundanas.

En casa de la señora Virginia Alzaga de Blaquier, Arroyo 1000, pueden obtenerse directamente las localidades que aun restan, todas las tardes de 5 a 8.

La función del martes comenzará a las 5 de la tarde.

◉ ◉ ◉

Anuncian de Alta Gracia la gran fiesta que se celebrará el próximo domingo, con motivo de inaugurarse la gruta de Nuestra Señora de Lourdes, construída allí por iniciativa de un grupo de damas conocidas.

Los encantos naturales del paraje han favorecido una reproducción hábil y pintoresca del sitio favorecido en Francia con la presencia de la Virgen. En el interior de la gruta ha sido colocada una estatua hecha por el escultor argentino don Héctor Rocha.

La comisión que preside la señorita Guillermina Achával Rodríguez realiza entusiastas preparativos para la fiesta del domingo, a la cual asistirán numerosas familias de Córdoba y Buenos Aires, funcionarios públicos, legisladores y particulares especialmente invitados.

Presidirá la solemne ceremonia de la bendición el obispo de Córdoba monseñor Bustos, y hará uso de la palabra el presbítero Manuel González Díaz.

Serán padrinos las señoras Josefa Bouquet Roldán de Figueroa Alcorta, Jacoba Achával Rodríguez de Franchini, Manuela V. de Espinosa, Lastenia Padilla de Frías, María Luisa Arteaga de Bunge y los señores gobernador de la provincia, Dr. Eufrasio Loza; ministro de obras públicas de la nación, doctor Manuel Moyano; doctor José A. Frías, doctor Carlos Malbrán, Alejandro Bunge y Antonio Cigorraga.

Mañana correrá desde Retiro un tren especial a Alta Gracia, que regresará el domingo por la noche.

◉ ◉ ◉

Se hacen entusiastas preparativos para celebrar dignamente las bodas de plata del colegio Lasalle, tan íntimamente ligado a nuestra cultura general, a la que ha aportado el mencionado establecimiento educativo elementos valiosos y ponderados.

La fiesta social se realizará en el teatro de la Opera el 28 del corriente, invitándose a las pricipales familias de nuestra sociedad.

◉ ◉ ◉

El martes próximo, por la noche, se celebrará en el teatro de la Opera una fiesta a beneficio del Orfelinato Regina Coeli.

La patrocina un grupo de distinguidas señoritas.

Figuran en el programa las comedias "El entierro de la sardina" y "Un telefónico aviso", por la compañía que actúa en ese teatro.

Habrá además números de canto y de baile.

Las localidades pueden solicitarse en casa de la señora María Magdalena Madero de Tornquist, calle Charcas 682, o por teléfono, al 4475 Avenida.

Subscriben las invitaciones las señoritas:

Carmen Christophersen, María y Julieta Pueyrredón, Adela y Elena Gramajo, Sara y Marta Lamas, Marta y Carmen Sauze, Amalia Chapeaurouge, María Antonia Quiñones de León, Eloísa y Marta Obejero, Elsa y Gisselle Shaw, Susana Peralta Alvear, Laura Ayerza, Josena y Silvia Lagos García, Sara Tornquist, Lucía de Bruyn, Clara y Mercedes Anchorena, Isolina Lagos, María Jeanne Martínez, Adela Woodgate.

◉ ◉ ◉

Mañana a las 5 de la tarde se ausenta para Córdoba monseñor Miguel de Andrea, que va como es sabido a participar de la demostración pública que se tributará a los ex diputados doctores Bas y Cafferata.

Monseñor de Andrea pronunciará un discurso en ese acto, que se llevará a cabo en el teatro Rivera Indarte el domingo a las 3 de la tarde y luego dará dos conferencias en la catedral los días lunes y martes.

La sociedad Juventud Católica de Córdoba le ofrecerá un banquete, que revestirá grandes contornos.

Acompaña a monseñor de Andrea el presbítero Dionisio R. Napal, que seguramente hará uso de la palabra en alguno de los actos que allí se realicen.

Los viajeros piensan salir de Córdoba el miércoles, para estar aquí el jueves 14.

◉ ◉ ◉

Se realizó anoche en el Splendid la fiesta que un grupo de damas, encabezado por la señora Hercilia Lynch de Casares, había organizado a beneficio del templo de Cañuelas.

La reunión fué amenizada con algunos números a cargo del poeta Marquina, que leyó algunas de sus composiciones, por dúo de guitarra, Gardel-Rezzano y varias danzas que fueron muy aplaudidas.

Estaban las señoras:

María Julia Martínez de Hoz de Salamanca, Julia Blanca Roca de López, Enriqueta Lynch de Aguirre, Leonor Frías de Padilla, Florencia Lezica de Tomkinson Ugarte, Francisca Ocampo de Ocampo, María Valle, Enriqueta Blaquier de Rocha, Julia del Carril de Carabassa, Celina Atucha de Battilana, Angela Rivas de Melián, Celia Lynch de Pérez Quesada, Mercedes Bullrich de Casares, Ercilia Casares de Blaquier, María Carlota Peralta Alvear de Gowland, Adela Saraza de Favier, Silvina Lynch de Estrada, Elisa Juárez Celman de Sauze, Silvia García Victorica de Casares, Julia Ocampo de Bullrich, María Urquiza de Blaquier, María Casares de Bioy, Adela Atucha de Gramajo, Dora De Bary de Cazón, Dalmira Cantilo de Gallardo, Lía Sansinena de Gálvez, Fanny Seeber de Nocetti, María Elena Lynch de Jurado, María Laura Vedoya de Martínez de Hoz, María Catelín de Campos, Sara Pestaña de Bustamante, Marta De Bary de Vedoya, Carmen Victorica de Romero, Silvia Saavedra Lamas de Pueyrredón, Manuela Vélez Sársfield de Paz, María Ayarragaray de Navarro Viola, Agustina Constanzó de Malaver, Angélica Alzaga de Domínguez, Elena Fernández Blanco de Irigoyen, etc.

Señoritas: Celina Domínguez Alzaga, Juana y Valentina Sáenz Valiente, Mercedes y Catalina Van Praet, Susana Peralta Alvear, Marta Labougle, María Elena Sánchez, María Eloísa Melián, Carola y Angélica Urquiza, Carolina y Agustina Rivas Benítez, Raquel y Marta Ayerza, Victoria y Elena Aguirre Lynch, María del Carmen Victorica, Susana y María Luisa Rodríguez Quintana, Angélica, Rosa y Francisca Ocampo, Eloísa Juárez Celman, María Teodosia Roca, Adela y Elena Gramajo, Beatriz Gallardo, María Luisa Demarchi, Rosa Murga Lynch, María Luisa Constanzó, Susana Blaquier, Delia Obejero, Susana Esther y María Luisa Nocetti, Carmen y Sara Navarro Viola, Felisa y Rosa Carabassa, Angélica Gálvez, María Esther Sansinena, María Luisa Bullrich, Julieta y María Isabel Pueyrredón, etc.

◉ ◉ ◉

Una opinión autorizada en la materia dice que las modas no tienen más que un defecto; no el de substituirse rápidamente las unas a las otras—dejarían en caso contrario de ser modas—sino el de exagerarse tanto, el de deformarse con una especie de loco frenesí.

Se podría creer—añade—que no alcanza una mujer a encargarle á su modista un traje corto, cuando ya advierte (viendo a algunas amigas o a ciertas mujeres cuya sola preocupación es imponer y aun adelantarse a la moda) que repentinamente los trajes se usan mucho más cortos aún, Y lo que ella desea es que su nuevo traje sea un poco menos largo que el de la amiga o el de la precursora que orientara su espíritu... Así trata ella de indicar que ha comprendido...

De esta manera, la moda nueva avanza entre las mujeres, transformándose cada día más y más, no sólo en el exceso, sino en la caricatura de lo que fué al principio: dos meses tres semanas antes apenas.

Y esta exageración, nadie, ninguna mujer—y menos aun hombre alguno—sería capaz de impedirla.

Las modas, a no dudarlo, se originan en París. París tiene ya derechos establecidos, está consagrado en este sentido. En ella, la ciudad luz; se provee todo el mundo. Allá se crean los modelos que habrán de usar en las fiestas de Buenos Aires y de Petrogrado, de Santiago y de Nueva York, las mujeres que aspiran al título de elegantes y que, persuadidas de su encanto y de su belleza, tratan de ejercer en la vida el papel que les ha sido confiado.

Hay quienes piensan que la actual guerra debiera influir en la fecundidad pasmosa de las creaciones de la moda en Francia, en el sentido de una paralización más o menos completa de la producción de elegancia. Argumentan para ello razones sentimentales; que en la solemne hora actual, deben abandonarse las preocupaciones ligeras, como esta exagerada del vestir; pero se olvidan que en contra de ello hay otras razones, no sentimentales sino de humanidad las unas, y de otra índole las demás.

En primer término, si se cierran las casas de costura, de modas y de frivolidades parisienses, centenares, millares de obreras bellas midinettes, gentiles Mimís costureras, infinidad de artesanos y de empleados, se verán privadas—en esta época de múltiples privaciones—de su empleo y de su medio de vida; y en el extranjero otros ocuparán su puesto.

Pero es una observación a menudo comprobada, la de que la verdadera creadora de modas necesita el ambiente de París para su inspiración.

En efecto, la mejor dotada de talento creador, la más realmente elegante, aun la más parisiense por nacimiento y por gusto, en cuanto se aleja de París, en cuanto se trasplanta, se despoja rápidamente de sus cualidades de creadora. Sus ojos pierden la delicadeza; sus manos la suavidad. Se inspirará aún de las sugestiones y recuerdos que conserve del París amado e incomparable; se expedirá, es cierto, con mayor éxito que las demás; pero no podrá rivalizar con aquellas que viviendo en el centro mismo, en la indefinible atmósfera que se define con el nombre algo generalizado de "rue de la Paix" continúan realizando radiosas y delicadas fantasías, manejando terciopelos y sedas con la destreza de un prestidigitador, con la habilidad de una amante, el éxito y la expedición acordados a todo lo que la varilla dorada de las hadas felices hizo florecer.

El abuso de orientalismo de una manera desenfrenada; la práctica desordenada de ciertas danzas excesivamente lánguidas y desprovistas de todo formalismo, caracterizaron los últimos años que precedieron a la gran guerra.

Sería preciso olvidar hasta el recuerdo de este período, demasiado libre y algo pecador...

Felizmente, a los trajes entrabados y largos, a los vestidos que imposibilitaban la marcha, las costureras, las modistas han creído prudente sustituir por vestidos cortos, que no paralicen los movimientos y que permitan a las mujeres moverse con una facilidad casi masculina. La guerra las inspiró, y los trajes recordaron los de las cantineras de otrora...

Felicitémonos de los aciertos a veces admirables de la moda.

◉ ◉ ◉

Sobre el interesante tema "La energía de la debilidad; retratos de mujeres", dió ayer el señor José Ortega Munilla su anunciada conferencia en el Consejo Nacional de Mujeres.

Tuvo el señor Ortega Munilla un auditorio selecto, que aplaudió entusiasmado los diferentes pasajes de su exposición, tan instructiva como amena.

Estaban las señoras:

Sara Cané de Drago Mitre, Celina Atucha de Battilana, Julia Moreno de Dupuy de Lome, Filomena Crotto de Samprún, Fanny Carman de Cantón, Lucrecia de la Torre de Obligado, Julia del Carril de Viale, María V. de Garramuño, María Luisa Alvarez de Toledo de Broggi, Manuela Leal de Elizalde, María Teresa H. de Marenco, María Lydia D. de Pareja, Lola Victorica de Vela, Laura Lanús de Alcobendas, Mercedes Vela de Alcobendas, Sara Liliedal de Castillo, Etelvina González Chaves de Tosello, Rosario Mansilla de Doncel, Alcira Rodríguez de la Torre de Noceti, Julia Obligado de Obligado, Encarnación Virasoro de Irizar, Amalia B. de Díaz, Eloísa García de Williams, Elvira Ramos de García, Lola Marta Avellaneda de Lemos, Elisa Gorostiaga de Aguiar, Sara G. de Domecq García, Ernestina P. de Mendoza, Delia Rodríguez de Barraza, Adela Jiménez de Palma, Marta Ramos Mejía de Viale, Sara Escalante de Newbery, Elcira Caprile de Klappenbach, Angiolina Astengo de Mitre, Javiera Reto de Escalante, Daisy Guarracino de Soler y Guardiola, Belén Tezanos de Oliver, Lucía Duhalde de Duchesnois, Celia Echeverry de Ibarra, Jacinta F. de García Fernández, Fanny Coverton Woodgate, Ernestina Tornquist de De Bary, Magdalena Madero de Tornquist, Carolina Lena de Argerich, Julia Z. de Olmedo, Dolores Lavalle de Lavalle, Rosario M. de Doncel, Matutina González de Solá, Corina Escalada de Mangudo, Lucila Lahitou Istueta de Silva, Emina W. de Pietranera, Josefa Mayer de Lobos, etc.

Señoritas: Hortensia y Corina Berdier, Leonor Piñero Stegman, Celia Sommer, Margarita y Mercedes Quiroga, María Luisa Mezquita, María Rita Molina, Esther y Alicia Viale, Amelia y Gloria Dupuy de Lome, María Rosa Olmedo Zumarán, María Luisa e Isabel Calderón, Lydia Lahitou Istueta, Julia Bayá Peralta, Ana y Carolina Cárcano, Aurora, Angélica y Justa Guiñazú, María García, María Isabel y Julieta Pueyrredón, Lucrecia del Arca, María Luisa Rodrguez Quintana, Susana y Sofía Eguzquiza, María Juana Martínez Villegas, María Luisa Ocampo Jiménez, Mary Helguera, Lola Balcarce, Benita Martínez Campos, Silvia y Celina Aguirre, Mercedes Moreno, Elsa Lobos, Manuela, Carmen e Inés Lavalle Zumarán, Clemencia Solá, Elina Castro Almeira, Angélica Eráusquin, Eloísa y Virginia Sorondo, María Carlota Jiménez Bustamante, Ernestina Mendonca Paz, Justa Campos Urquiza, Sara Castillo, Jacinta García Fernández, Julia Oliveira Cézar, Sara y Alejandrina Obligado, Cora Trotman, Araceli y Nélida García Rams, Celina, Lía y Sara Rodríguez, etc.

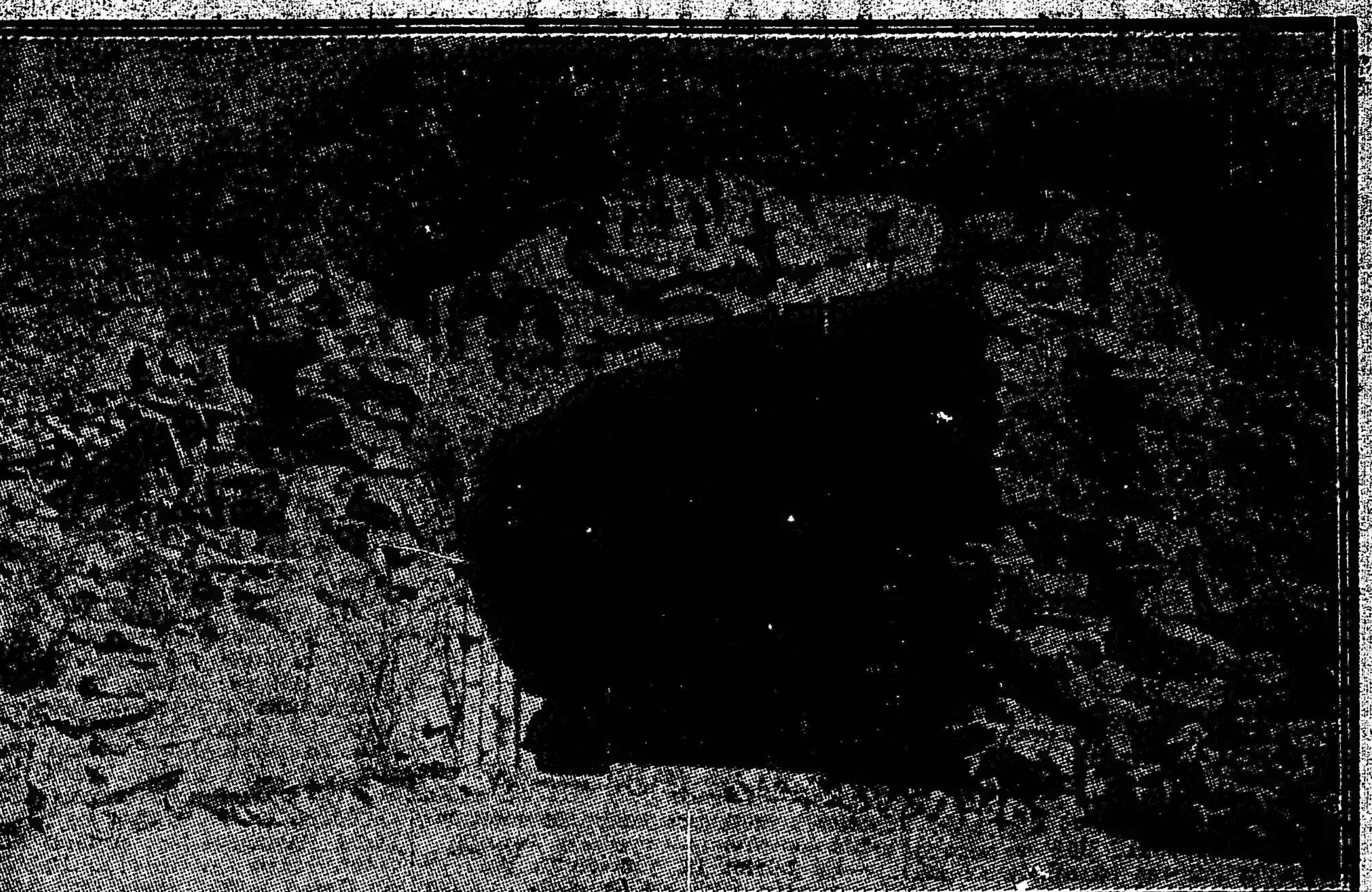

La gruta de Nuestra Señora de Lourdes, que se inaugurará el domingo próximo en Alta Gracia

◉ ◉ ◉

Escriben de Montevideo:

Es cosa ya resuelta por el doctor Enrique B. Moreno, su retiro de la carrera diplomática y a ese efecto partirá el 10 del corriente para Buenos Aires, con el objeto de ultimar los arreglos de la casa que será su residencia definitiva en la vecina capital.

De Buenos Aires regresará del 25 al 30, con el objeto de presentar su carta de retiro. Bien informados al respecto podemos asegurar que ese importante puesto no lo proveerá el doctor de la Plaza, para dejar libre elección al nuevo presidente, doctor Irigoyen. Suenan desde ya nombres de alto prestigio en la diplomacia y en la política del país vecino.

Antes de abandonar nuestro país, el doctor Moreno ha prometido a sus amigos que pasará entre nosotros las estaciones de verano, en un "chalet" que a ese efecto arrendará en Pocitos.

No bien se ha tenido en sociedad noticias de la partida del doctor Moreno, se habla de múltiples demostraciones de aprecio que han de tributársele al distinguido diplomático y a su distinguida señora.

El flamante canciller lo obsequiará con un gran banquete, al que serán invitados además del cuerpo diplomático y su familia, algunas personalidades políticas y sociales para darle así mayor significación de amistad.

La señora de Moreno que cuenta entre nosotros con vastísimas vinculaciones, también será objeto de idénticas demostraciones de aprecio.

◉ ◉ ◉

Al celebrado cronista marqués de Valdeiglesias le ha impresionado mucho un caso de fe sincera en el milagro, anotado en una visita al frente inglés:

He aquí sus palabras:

"Los alemanes, después de apoderarse de Messines, Wulwerghem y La Hutte, penetraron en Neuve Eglise, donde se libró terrible combate... Apenas queda alguna que otra casa intacta en ese pueblecillo.

Cuando entramos en él, se nos hacen las recomendaciones de costumbre al llegar a las zonas peligrosas. Particularmente se nos recuerda que debemos caminar pegados a las paredes, y convenientemente distanciados unos de otros. En una de las que fueron calles, vemos algo que causa nuestra admiración. Es una tienda de encajes. ¡Una tienda de encajes entre aquellas ruinas! En la muestra se lee: Maison Bartie.

Entramos en el establecimiento. Dos mujeres, madre e hija, están allí "tranquilamente" dedicadas a su modesta industria. Hablo con las dos mujeres; les manifiesto mi asombro al verlas dedicadas a sus pacíficas tareas, en medio de los horrores de la guerra, y una de ellas me dice:

—No hemos querido abandonar nuestra casa; somos los únicos comerciantes a quienes se ha dejado habitar en esta parte de la población. Cuando entraron los alemanes, hablaron con nosotras y no nos causaron el menor mal, limitándose a pedirnos de comer. Desde que fueron arrojados del pueblo, raro es el día que no estalla alguna bomba cerca de nuestra casa...

—¿Y no se asustan ustedes?

—Estamos ya acostumbradas. Además, tenemos buena defensora. Véa usted...

En una de las paredes de la tienda hay una hornasina, semejante a las que suelen verse en algunas casas de los pueblos españoles. Allí, rodeada de flores, parece contemplarnos una tosca imagen de la Virgen...

—En las horas espantosas de los combates — sigue diciendo mi interlocutora — cuando en derredor de nuestra casa estallaban las bombas y se derrumbaban los muros, y se oían gritos de rabia y de estertores de agonía, nosotras, de rodillas ante la Virgen, nos encomendábamos a su protección. Y ya lo ve usted: en medio de todo el pueblo destruído, sólo nuestra casa está en pie.

—¿Y no tiemblan ustedes ante el temor de otros combates y de nuevos y más terribles bombardeos?

—Nada tememos. La Virgen que nos ha protegido hasta ahora, seguirá amparándonos.

Ante aquella convicción robusta, ante aquella serenidad sublime, sentí honda emoción, y comprendí cómo la verdadera fe no sólo allana los montes, sino que da a las almas creyentes fuerzas sobrehumanas para sobreponerse a los más grandes espantos.

Después de comprar en la Maison Bartie algunos encajes, como recuerdo de aquel interesante episodio, me despedí de las dos mujeres, y en unión de mis compañeros, salí de la tienda, contemplé su fachada, como he dicho, intacta, lo mismo que los cristales de los escaparates, y me alejé, pensando, como el personaje shakesperiano, que hay algo en la tierra y en el cielo que no alcanza a explicar nuestra filosofía".

En otra parte añade:

"Del cementerio solamente quedan varias cruces sobre losas partidas, en las cuales, al pasar, leo algunas incripciones que terminan con la piadosa frase: "descanse en paz". Estas palabras tienen allí un sentido sarcástico... La paz, la serena y santa paz de los muertos ha huído de aquel cementerio. El huracán de fuego de la artillería ha tronchado los sauces que lloraban sobre las sepulturas, ha resquebrajado las lápidas, ha abatido las cruces y sembrado de cascos de metralla la tierra antes poblada de flores.

La capilla del camposanto está totalmente destruída, y como dominando las ruinas, un Cristo de tamaño natural, respetado por la metralla, extiende sobre los escombros sus brazos doloridos... Otra vez pasa por mi pensamiento la idea del milagro. Beso con emoción los pies del Crucifijo, y mientras mis compañeros siguen su camino, murmuran mis labios una oración.

Bajo la cruz hay un rótulo en flamenco, que empieza con esta palabra, única que tuve tiempo de copiar: "Tyne...", porque mis compañeros me meten prisa.

Salimos del camposanto, y siguiendo nuestro camino, todavía, bajo la impresión que en nosotros dejara el lúgubre y asolado recinto, llegamos a una "brasserie" situada en los alrededores, una de esas "brasseries" belgas, riente, pintada, cuando Dios quería, de vivos y alegres colores, que se destacaba, elegante y graciosa, junto a un lindo jardín de almendros en flor, entre cuyas ramas cantaba, revoloteando, un enjambre de pajarillos.

"Vidal", el implacable "Vidal", el hombre de la prodigiosa memoria, nos dice, señalando el jardín, la "braserie" y los campos que los rodean:

—Aquí se peleó furiosamente en enero de 1915.

Yo, lo confieso, no estoy en aquel momento para escuchar remembranzas de pasados combates. La realidad presente borra el recuerdo de sucesos que, aun siendo de ayer, parecen remotísimos.

Avanzamos a pie, y con las debidas precauciones, hasta una llanura, bordeada a la derecha por el Douve, que se aleja hacia Warneton. A lo lejos nos muestran las ruinas de Mesines, y a la izquierda las del Wulwaerghem. Desde la llanura oímos pasar los proyectiles alrededor de Neuve Eglise y de Messines...

Y mientras oigo los estampidos de los cañones y presiento el furor de los combatientes, que pelean, triunfan o mueren allí cerca, pienso en aquel Cristo que, intacto entre los montones de piedras calcinadas del templo destruído, parece proclamar, con muda y consoladora elocuencia, que cuando todo se acaba, y todo se hunde y desmorona, y se aniquila, El sólo queda..."

◉ ◉ ◉

El señor Juan Cruz Ocampo obsequió anoche con una comida en el Plaza a los señores Ortega Munilla, Ortega Gasset y Eduardo Marquina.

Alrededor de la elegante mesa tomaron asiento unos quince caballeros de nuestros círculos intelectuales y sociales.

El señor Ocampo, en un oportuno brindis ofreció la demostración, contestando el señor Ortega y Munilla en nombre de los obsequiados.

◉ ◉ ◉

Esta noche el señor Angel Airoldi pedirá para su hijo Carlos la mano de la señorita María Codino. Con tal motivo, se realizará una reunión íntima.

◉ ◉ ◉

Los médicos egresados de la universidad en 1914, se reunirán en un banquete el 16 del corriente.

Invitan los doctores:

M. V. Quinteros, A. A. Gabarret, J. Máspero Castro, H. Martínez Leanes, E. Ries, G. Foley, R. Gil, R. S. Malbrán, E. Brouchou, J. Espil, V. Gutiérrez, L. Gasquet, F. Arias, M. Lagleyze.

◉ ◉ ◉

Han llegado:

De Rosario de la Frontera la señora Elena Roca de Victorica.

—De Montevideo los señores Evaristo Díez Ocampo, su señora Elena Villegas de Díez Ocampo y el señor Alberto Villegas.

—De Rosario de la Frontera el señor José G. Palacio y señora Clotilde Labourdete.

—De Pourtalé el señor Juan Carlos Quiroga.

—Del Paraguay el señor Andrómico Castro y sus hijas.

◉ ◉ ◉

Han partido:

Para Santiago del Estero el señor Carlos Salaberry y familia.

—Para Rosario de la Frontera el señor Alejandro Shaw.

—Para estación Trongé el doctor Faustino J. Trongé (hijo).

—Para Alta Gracia los señores Juan Molina y Eduardo G. Taylor.

—Para Colón el señor Enrique Duhau.

◉ ◉ ◉

De La Plata:

El 17 del corriente mes se llevará a cabo una interesante reunión en el domicilio de la señora doña Sara Langhenein de Rezábal, en honor de su hija Raquel.

—Hermosos contornos promete asumir la gran velada que tendrá lugar el sábado próximo en el teatro Argentino, auspiciada por el Círculo de Periodistas de la Provincia.

En este concierto tomará parte el aventajado director de orquesta Ferrucio Calussio, quien después de varios años de estudio en los principales centros musicales europeos, regresa a su país natal hecho un maestro y excelente director de orquesta.

Hasta ayer habían retirado localidades para dicha velada las familias siguientes:

Sarrat, Ortiz de Rozas, Gnecco, García, Sal, Sánchez Viamonte, Freyer Spangenberg, Garat, Alsina, Corti, Ural, del Carril, Correa Bustos, Amadeo, Demaría Massey, de la Serna, Olmedo Varela, Ferrando, Ballesteros, Lascano, González Ocantos, Molina Carranza, Fulle, Smith, Martínez, Monteverde, Sotuyo, Portos Aranzábal, Victorica, Cavazzutti, Seguí, Ubios, Johanneton, Ameghino, Arguello, Crispo, Gamboa, Hohmann, Roselli, Fablet, Suer, Pereyra, Molla Villanueva, Gallastegui, Pividal, Paunero, Alemán, Amarilla, Lustig, Pereyra de la Cruz, Nápoli, Domínguez, Berghmans, Malenchini, Servente, Zaccaría, Guido Lavalle, Lascano, Díaz Cisneros, Rivarola, Barrios, García Cortina, Monsalve, Ves Losada, Perdriel, Sagastume, Míguez, Gambier, Monasterio, Quinteros, Menéndez, Elicabe, Villanueva, Bianchi, Baudón, O'Reilly, Arau, Martínez de Hoz, Gómez, Blanco, Torcelli, Fernández García, Gaspar, Blomberg, Jerez, della Croce, Míguez, Lozano, Mercante, Gibert, Elena, Sagastizábal, Griffin, Remaggi, de la Llosa, Sorraco, López Merino, Esteves, Castro, Daro, Bercetche, Achinelly, Rezával, Langenheim, Silva Lesama, Bejarano, Micheletti, Rosa Macías, Casco, Escobar Quiroga, Dahl.

—Con motivo de cumplir años ayer la señora Pura Aramburú de Alsina, fué muy visitada por sus numerosas relaciones.

—En el cine Avenida Hall continúa actuando con buen resultado la compañía Ros en sus diversas comedias y representaciones.

—Se halla enferma la señorita Rosa Matilde Cía.

—Continúa mejorando la señorita Adelaida T. de Sagarra.

◉ ◉ ◉

De Rosario:

Mañana será bendecido el enlace de la señorita Adelina Biancofiore con el señor Carlos Menéndez, actuando como padrinos la señora Ana A. de Biancofiore y el doctor Rafael Biancofiore.

En el acto civil serán testigos por la novia los señores Jaime Prats (hijo), Néstor Noriega y doctor Agustín Landó, y por el novio los señores Roque C. Cassini, doctor Arturo Martínez y Martín Prats.

—La Sociedad de Beneficencia que preside la señora Margarita Mazza de Carlés ha recibido para el Hospital de Caridad un donativo de 500 pesos del Mercado general de productos nacionales.

La misma institución ha recibido de los hijos del que en vida fué el señor Gregorio Mathain, la suma de 500 pesos.

Esta noche será servido en la rotisserie Cifré el banquete organizado por un grupo de caballeros en honor del doctor Angel Chávarri, con motivo de su próximo enlace.

—Falleció ayer repentinamente el joven de 16 años de edad, estudiante del Colegio Nacional, Alejandro Podestá.

A cualquier hora

entregamos lo que Vd. pida

Por $ 15.00 1/4 tonelada de carbon de piedra para cocina.
„ „ 21.25 „ „ „ coke de gas.
„ „ 21.25 „ „ „ antracita.
„ „ 8.00 „ „ quebracho colorado hachado.

HAGA SUS PEDIDOS POR ESTOS TELEFONOS:
U. T. 75, 95, 296, 319 Barracas o 545 Mitre. — Coop. 253 Avellaneda y 239 Barracas

Estos precios son

PUESTO EN SU COCINA

ROMA & Cía.

Pavon 66-70 — Avellaneda

Dres. Biocca y Palau

Aplicaciones eléctricas y electro coloides para las enfermedades del estómago e intestinos.

Consultas | Dr. Biocca 9 a 11 a. m.
| Dr. Palau 3 a 5 p. m.

CALLAO 387, 2o piso
U. T. 5224 Libertad.

ARTE Y TEATRO

"CONFIDENCES"

Por Alberto J. Machado.

De nuestra vida artística una de las manifestaciones que en estos últimos tiempos tuvo su momento de evolución es la música. Dióse este fenómeno para la poesía hará unos años, y entonces surgieron en el ambiente literario unos cuantos nombres que tuvieron pronto resonancia no solo en el país y sí también en toda la América Latina y Europa. En lo que se refiere a las artes plásticas, bueno es decirlo, ese necesario momento, tan importante en la evolución artística del medio, aún no se ha producido bien que contemos con algunos pintores de valía. Lo cierto es que la obra de los artistas a que nos referimos es poco propia y original, por más que sus motivos estén tomados de nuestro suelo y nuestras costumbres.

Algún cronista, dijo no hace mucho, que los cuadros de ambiente más notables debidos a pintores argentinos, pudieran haber sido realizados por algún artista extranjero, y al decir así no andaba desacertado, ya que, realmente, nuestros pintores, por su técnica y procedimientos son europeos y su sensibilidad está en mucho influenciada por esa educación de ultramar. Por esto es que vemos en la pintura argentina, por el momento, más que valores estéticos, el reflejo de aptitudes profesionales, si se quiere muy excelentes. Un fuerte sentimiento de la belleza y color local en nuestros pintores, potencias de emoción, y entonces sirviéndose en la labor de la educación técnica casi perfecta, que hoy puede adquirirse en los centros culturales del país o extranjero, realizarían obra con verdadero carácter ambiente, a fines de vibrar en ella los rasgos y modo de la sensibilidad nuestra. Es por esto que la pintura, magüer el asunto local, es entre nosotros todavía algo filistea.

La música, en cambio, sin duda, porque su virtud primera es de carácter universal y porque su cualidad expresiva responde al objeto de exteriorizar los sentimientos más fundamentales del ser humano, y así es elemento de expresión propio de todos los hombres de países diferentes y las épocas todas, pasados los primeros ejercicios en que floreció generosamente el folklore regional, entró pronto, entre nosotros, en altas manifestaciones, que acusan un progreso técnico y una robustez de concepción envidiables.

Actualmente, nuestro mundo musical es, en verdad, importante, y son ya muchos los hechos y los hombres que le dieron y siguen dándole singular prestigio; habiendo, por otra parte determinado, como consecuencia inmediata, las manifestaciones de una crítica profusa e inteligente. Citar nombres de todos conocidos, sería poco oportuno; la labor de Berutti, De Rogatis, López Buchardo, Pedrell y otros como compositores, y la de Barrenechea, Ojeda y Machado como críticos, es harto considerable para que se ignore y con ello todo queda dicho.

Pero, por lo que a este último respecta, conviene insistir... En la crítica lírica no, es frecuente que los que la ejercen tengan una cultura técnica de la música; por lo regular, se formulan los juicios sobre impresiones de orden meramente estético. Queda, entonces, la opinión librada al buen tino y al mejor olfato del cronista; y así, si una sinfonía le impresiona bien, bien nos dirá de ella, pero sin particularizarse en los elementos constitutivos de la agradable pieza, que vienen a ser los ignorados resortes de la emoción. La crítica tiene esa dualidad: impresionismo y tecnicismo.

Con ser un buen técnico no basta y así nos explicamos que talentosos profesionales de la música digan verdaderas simplezas al criticar una obra, y por el contrario, atenerse solo al buen azar de la impresión es correr riesgos que evidencien que el crítico lírico es un perfecto profano en la jurisdicción de la divina Euterpe. En vez, cuando en un profesional del comentario lírico se reunen las dos cualidades, excelente receptividad de impresión y cultura técnica, es seguro que el cronista de los buenos y oportunos juicios ha aparecido.

Esto fué lo que ocurrió con Alberto J. Machado, cuyos comentarios de la reciente temporada lírica fueron tan celebrados. Es un verdadero músico y tiene, además, una gran cultura, que le permite formular sagaces y certeras opiniones. Sobre esto, pues, que sus crónicas aparecieron en LA EPOCA, juzgarán nuestros lectores, y de sus actitudes como profesional y su capacidad técnica, son una prueba admirable los trabajos para piano que bajo el título de "Confidences" acaba de publicar.

Este libro musical ha sido editado por la casa J. A. Medina, y sobre su admirable contenido emitiremos opinión en momento oportuno, que será de aquí en breve.

GALERIA TEATRAL DE "LA EPOCA"

Miss Gladys Slater en una danza nueva

INFORMACIONES

Con "La isla de los placeres", "El amor de los amores" y "La compañía Ravioli", dará esta noche su acostumbrada función la compañía Penella.

—El martes 12, función de gala en honor y beneficio de la tiple cómica señorita Rosario Pacheco, con selecto y variado programa.

Odeón—

La compañía Guerrero estrenará esta noche, en 23 función del abono a moda, la comedia en tres actos y en prosa, original de don Jacinto Benavente, titulada "La propia estimación", con el siguiente reparto:

Angeles, señora Guerrero; Josefina, señora Salvador; Aurelio, señor Díaz de Mendoza (F.); Joaquín, señor Díaz de Mendoza (M.), Pepe, señor Valenti; Leoncio, señor Capilla, Un criado, señor Corona.

Cerrará el espectáculo el monólogo titulado "Oratoria fin de siglio", que será dicho por el señor Santiago.

San Martín—

Mañana, a las 5 de la tarde, el señor Tito L. Foppa dirá su segunda conferencia sobre la guerra europea, en la que tocará los siguientes puntos:

"Dos años en los campos de batalla; Las líneas de fuego; Heroísmo de los combatientes; La retirada de los serbios; El consulado argentino en Lemberg; Una bandera y un símbolo".

Acompañarán los capítulos, ilustrándolos, un dilatado número de proyecciones luminosas.

Argentino—

"Papá y mamá", la hilarante comedia de Hicken, alcanza con la representación de esta noche, la 24a.

Comenzará el espectáculo con el acto del mismo autor titulado "El perfume del sobretodo".

Nacional—

La compañía Vittone reprisará esta noche, en tercera sección, el sainete en un acto y tres cuadros de Carlos Pacheco, música de Heynoso, titulado "El patio de don Simón", con el siguiente reparto:

Angelita, P. Blaya; Ruperta, A. Ferrer; Andaluza, C. Sánchez; Don Gaetano, Vittone; Don Simón, Pomar; Ramón, P. Garza; Miguelón, A. de Navas; Wilson, J. Franco; El Náufrago, A. Gallego; El moscovita, A. Camiña; Batista, R. Bracigliano; Ramiro, M. Ruggero; Ramón Antonio, L. Grimaldi; Verdulero 1o., A. Carnabal; Verdulero 2o., A. Lires; Requena, J. Zorzoli.

Integrarán el programa en primera, segunda y cuarta, "Jacinta", "La bodega" y "La ciudad triste y cabrera".

Mayo—

La compañía Ligero-Montero estrenará esta noche, en cuarta sección, la revista fantástica en nueve cuadros, de Fernández Palomero, con música de Meo y Metón, titulada "Buenos Aires en broma" y cuyo reparto es el siguiente:

Cuadro 1: ¡La cosa está que arde!.—Caralampio Vigilante, señor Ligero; El autor, señor Climent; Doña Municipalidad, señora Rico; La guía de Buenos Aires, señora Barrilaro; Don Inocente Zancajo, señor Bulfi; Calles, plazas y avenidas de Buenos Aires, coro general.

Cuadro 2: Buenos Aires en verano, o ¡Así en la tierra como en el cielo!".—Celestino, señor Ligero; Prudencio, señor Montero; Margarita, señorita Riutort; Leoncio, señor Bulfi; Rosita, señorita Rolón; Bartolo, señor Fernández M.; Leonor, señora Rius; Serapio, señor Rosada; Un durmiente, señor Hormaechea; Un poeta, señor Reinado; Borracho 1o., señor Balsalobre; Borracho 2o., señor Villanueva; Una novia, señorita Cérreca; Un novio, señor Soto; Vigilante 1o., señor Muela; Vigilante 2o., señor Sixto; Vigilantes aéreos y voces dentro.

Cuadro 3: Frescos, refrescos y frescales. — Doña Municipalidad, señora Rico; El autor, señor Climent; Un trasnochador, señor Montero; El subterráneo, señorita Fonrat; Valeriano, señor Ligero; Emeterio, señor Hormaechea; Crítica, señor Fernández M.; P. B. T., señor Bulfi; Caras y Caretas, señor Rosada; Fray Mocho, señor Soto; Cara Dura, señor Reinado; Ultima Hora, señora Muela; Tit-Bits, señor Balsalobre; La plaza de Mayo, señora Vila; La plaza del Congreso, señora Plá; La plaza Once, señora Montenegro; Caballito, señora Lahoz; Estaciones del subterráneo y vigilantes.

Cuadro 4: Las noches de Palermo.—Doña Municipalidad, señora Rico; El autor, señor Climent; El Pabellón de las Rosas, señora Barrilaro; Armenonville, señorita Fonrat; El Pabellón de los Lagos, señora Vila; La ingenua Salsosa, señorita Riutort; La bella Monumentos, señora Hernández; Carlitos, señor Ligero; Pindondongo (imitador), señor Soto; Un compadrito, señor Hormaechea; Tango 1o., señorita Lea; íd. 2o., señorita Paca; íd. 3o., señorita Mercedes; íd. 4o., señorita Pezzi; íd. 5o., señorita Pérez; íd. 6o., señorita González; compadritas, compadritos, gauchos y coro general.

Cuadro 5: ¡Dios es Dios... y Victorino es su profeta!...—Doña Municipalidad, señora Rico; El autor, señor Climent; Hombre público N. N., señor Montero; íd. íd. A, señor Muela; íd. íd. B, señor Balsalobre; íd. íd. C, señor Maza; íd. íd. D, señor Vega; íd. íd. K, señor Piñeiro; íd. íd. X, señor Villanueva.

Cuadro 6: ¡Ay lobús, cómo me has puesto! o ¡No me hable de la guerra!.—La Paz, señora Hernández; Una española, señora Barrilaro; Una francesa, señorita Fonrat; una inglesa, señorita Lahoz; Una rusa, señora Plá; Una italiana, señorita Riutor; Una alemana, señora Vila; Una austriaca, señora Bersi; Una turca, señora Montenegro; Una belga, señora Rolón; Marte, señor Scto; Un español, señor Ligero; Un francés, señor Bulfi; un inglés, señor Balsalobre; Un ruso, señor Rosada; Un italiano, señor Reynado; Un alemán, señor Fernández M.; Un austriaco, señor Muela; Un turco, señor Villanueva; Un belga, señor Sixto.

Cuadro 7: Aires de libertad.—Doña Municipalidad, señora Rico; El autor, señor Climent; El puerto de Buenos Aires, señorita Fonrat; Un napolitano, señor Montero; Un vigilante, señor Hormaechea.

Cuadro 8: América por la paz.—Farándola: Abanderado, oficiales, tambores y marinería de la fragata Sarmiento; toda la compañía.

Cuadro 9: Apoteosis ¡Viva la patria!—La República Argentina, Sra. Vila.

Integran el espectáculo en segunda "Las mujeres malas".

CONCIERTOS

Audiciones Alemany Villa—

Recordamos a nuestros lectores que mañana, sábado 9, tendrá lugar en el salón teatro Cangallo 1362, a las 5 de la tarde, la segunda audición poética de la serie instituída por el artista cuyo nombre nos sirve de epígrafe.

El programa de dicha segunda audición, de mayor interés si cabe que el primero, aparecerá en nuestra edición de mañana.

BIBLIOGRAFÍA

MENSAJES DE APERTURA

Editado por la casa Jacobo Peuser y Cía. acaba de publicarse un voluminoso tomo que contiene los mensajes leídos por el presidente de la República, Dr. Victorino de la Plaza, ante las Cámaras de la Nación con motivo de la apertura del período legislativo en el mes de mayo de los años 1914, 1915 y 1916.

Además de los mensajes, integran este tomo otros trabajos del Dr. de la Plaza, manifiestos políticos y discursos pronunciados en varias ceremonias de caracteres diversos.

ACUSACION ANTE EL CONGRESO

La razón social Francioni y Cía. acaba de editar en folleto la acusación que hiciera ante el Honorable Congreso de la Nación contra los miembros que componen la Cámara Federal de esta Capital, a los que acusa de prevaricato, fundándose en ciertas incidencias de un proceso en que tuvo parte activa.

"GUIA ESPIRITUAL DEL INGENIOSO HIDALGO"

por Rafael Ruiz López

El señor Ruiz López, poeta español, ventajosamente conocido por libros anteriores, ácaba de publicar en esta ciudad una "Guía espiritual del Ingenioso Hidalgo". El autor nos avisa de que escribe su libro no para eruditos, sino para aquellos que por primera vez leen la obra de Cervantes. En tal sentido tiene un primer capítulo en que aconseja cómo debe leerse el "Quijote". El lector desechará de sí todo prejuicio sobre simbolismos y demás ismos de que se ha rodeado a los personajes de Cervantes, y se limitará a gustar de la belleza del libro tal cual se puede comprender en su máxima sencillez. Estúdiase después en este libro los diversos aspectos del "Ingenioso Hidalgo", así en las principales figuras que contiene, como en los conceptos que se desprenden de las ideas expuestas por Cervantes.

No se trata, ciertamente, de una guía espiritual que nos aleccione mayormente en lo que forma la substancia del inmortal libro; las observaciones del señor Luis López, son, por lo regular, demasiado para los que no han leído el "Quijote"; sin embargo, és una obra que puede proporcionar un rato de solaz, escrita correctamente como está y de sano optimismo todo él.

ESTUDIO GEOLOGICO Y PETROGRAFICO DE LA SIERRA DEL MORRO.

Hemos recibido el n.o 2 del tomo XI de los anales del Ministerio de agricultura, sección Geología, Mineralogía y Minería; el cuál contiene un interesantísimo estudio geológico y petrográfico de la sierra del Morro que se encuentra en la provincia de San Luis.

Los datos de estudio que firma el Dr. Franco Pestore fueron tomados por el mismo en investigaciones practicadas en aquella sierra, habiendo sido sus auxiliares el ingeniero E. Hermitte, jefe de la dirección, y el Dr. J. Keidel, jefe de la sección geología.

Trae el estudio geológico y petrográfico de la sierra del Morro láminas fotográficas y croquis ilustrados que ayudan eficazmente a comprender los alcances de la importante reseña efectuada.

REVISTA DEL JARDIN ZOOLOGICO

Hemos recibido el número 46 de la revista del Jardín Zoológico de Buenos Aires. importante publicación trimestral que dirige el señor Clemente Onelli.

Trae interesantísimos trabajos sobre zoología, en los que están aunados con perfecto sentido los fines educativos y de amenidad. Así su lectura, resulta entretenida y provechosa, lo que es ya la mejor prueba de la pericia con que el señor Onelli dirige la revista del Jardín Zoológico.

Idiosincrasias de los pensionistas del Jardín Zoológica. — El director. —Gorriones y naranjeros. — C. Onelli. — ¡Cuando se enferman!— C. O. Los animales mejores filósofos. Conferencia. — C. Onelli. — La explotación de la leña. Carta. M. A. Tobal. — Primer informe sobre el parque 3 de febrero en 1875. — D. F. Sarmiento. — Tratado de biología, 4.a parte. — Chr. Jakob. — Notas administrativas.

NOTAS POLICIALES

UN FUNCIONARIO IRASCIBLE

Por un vuelto de 2 centavos

Es lamentable que los que velando por el crédito y honorabilidad de sus funciones, debieran ofrecer en toda circunstancia ejemplos de cultura, cometan actos que poco dicen de la observancia en que la tienen.

Ayer noche, un funcionario policial incurrió en hechos realmente condenables, y ello más por cuanto no hubo causa apreciable que los determinase.

El señor C., de la segunda división policial, Lorea 269, porque un vendedor de diarios no le devolvió con prontitud extremada el vuelto de 2 centavos de un ejemplar de un periódico, lo condujo a las oficinas, haciéndolo objeto de vejámenes incalificables.

Por motivo tan simple, llegó hasta apegarle, lo que, aún en el caso de que hubiese delito por parte del cañillita, no está en sus atribuciones. Intervino luego el auxiliar de guardia del departamento, y gracias a él pudo el vendedor citado escapar a las violencias del terrible funcionario.

Sería bueno que hechos como este no se repitieran, aparte de que así lo exige la dignidad de la repartición a que pertenece ese empleado de la segunda división.

RATEROS

Ha sido detenido el jefe de una gavilla de rateros que había tomado como campo de sus operaciones al bajo de Belgrano.

José Filgueira, agente de investigaciones, es el que ha realizado la detención del sujeto, además de otros cinco rateros que lo secundaban.

ACUSACION POR HURTO

Entre miembros de una familia

La señora Catalina Bogorino de Loizaga, domiciliada Rivadavia 1727, se ha presentado hoy en la comisaría 5.ª denunciando haber sido víctima del hurto de alhajas que estima en 5.000 pesos y 250 pesos en efectivo.

La denunciante acusa como autor del delito a un miembro de su familia, el cual se encuentra detenido.

La policía ha dado la correspondiente intervención en el asunto al juez de instrucción, doctor Benítez, a disposición de cuyo magistrado ha sido puesto el detenido.

REYERTAS Y LESIONES

Esta madrugada, en la esquina de las calles Brasil y Espora, a raíz de una disputa que se suscitó entre José Iglesias y otro sujeto desconocido, éste con un cuchillo agredió a su contrincante, causándole una lesión en la frente.

Acto continuo el heridor huyó.

—En la plaza Francia, anoche, Francisco Lozano tuvo un incidente con dos sujetos desconocidos y uno de éstos lo atacó armado con un instrumento cortante y le causó una herida en la cabeza.

Inmediatamente el heridor y su compañero se dieron a la fuga.

ATROPELLADO POR UN AUTOMOVIL

Frente al número 1993 de la calle Las Heras, en momentos que cruzaba la calzada Cecilio Corvalán, fué atropellado por el automóvil 2504, que era guiado por Martín Guinandi.

Corvalán rodó por el suelo y sufrió lesiones de poca importancia en el cuerpo.

La víctima fué curada por un facultativo de la Asistencia Pública y el "chauffeur" detenido en la comisaría 15.

ROBOS

Don Juan Alvarez ha denunciado en la comisaría 16 que durante su ausencia del departamento que ocupa, en la casa Montes de Oca 250, han penetrado ladrones y le robaron dinero y objetos por valor de 400 pesos.

—Amigos de lo ajeno se introdujeron anoche a la casa Yatay 724, domicilio de Francisco Simonini y aprovechando la ausencia de éste robaron ropas y objetos que el damnificado valúa en 450 pesos.

—La señora Manuela C. de Guevara ha denunciado en la comisaría 41 que durante la noche pasada han penetrado ladrones a la casa donde se domicilia, Thames 2404, y le han robado varias alhajas y un título de propiedad.

DETENCION DE UN RATERO

La policía de la sección 1.a ha detenido a un individuo que fué sorprendido en la casa Córdoba 650, domicilio de Juana García, en momentos que hurtaba una alfombra de la escalera.

El ratero ha sido alojado en la comisaría citada y puesto a disposición del juez correccional de turno.

ESTAFA

Carlos Barbagelata, domiciliado en la calle Aguirre 1176, ha denunciado en la comisaría 23 haber sido víctima de la estafa de un bandoleón, que lo estima en 200 pesos.

ACCIDENTE A UNA SEÑORA

En la esquina de Brasil y Lima, al descender de un tranvía la señora Adelina Vila, sin esperar a que el vehículo se detuviera, resbalóse y cayó al pavimento, produciéndose una herida en la frente.

La señora fué llevada para su curación al hospital Rawson.

VUELCO DE UN CARRO

Esta mañana, en la esquina de las calles Rivadavia y Barragán, a causa de una mala maniobra del conductor, volcó un carro que lo manejaba Luis Ferser. Este cayó al suelo y sufrió lesiones leves en la cabeza.

El carrero fué curado en el hospital Fernández.

AGRESION A CUCHILLADAS

Faustino Alvarez ha denunciado en la comisaría 30 que anoche en circunstancias que transitaba por la esquina de Hernandarias y California, fué agredido sin motivo alguno por dos sujetos, los cuales lo atacaron armados con cuchillos, causándole una herida en la región glútea.

Manifiesta Alvarez que luego los agresores huyeron.

Como la herida reviste alguna importancia, la víctima ha sido internada pará su asistencia, en el hospital Argerich.

Enseñanza de la geometría

En el salón de actos de la escuela normal de profesoras núm. 1 dió su última conferencia sobre enseñanza de la geometría en la escuela primaria la directora de ese establecimiento, señorita Rosario Vera Peñaloza.

La concurrencia que asistió al acto fué tan numerosa y tan distinguida como la que concurrió a las anteriores conferencias que tanto éxito tuvieron. La que puso término a la serie fué digno coronamiento de las anteriores.

Se trataba de desarrollar los programas de los grados quinto y sexto, y la señorita Peñaloza lo hizo con el acierto que la distingue, manteniendo latente el interés en el auditorio hasta sus últimas palabras.

Dijo que en las últimas etapas de la escuela primaria hay que pasar ya de lo concreto a lo abstracto, debiendo empezarse de nuevo por las primeras nociones de la línea, pero ya utilizando las gráficas y con tendencia de nociones más superiores. Mostró también las importantes y variadas aplicaciones que pueden tener las nociones geométricas y que con ventaja se pueden aprovechar en la escuela primaria. Enseñó cómo, por los procedimientos indicados, podían resolverse práctica y fácilmente muchos problemas al parecer complicados. En su disertación hizo uso conveniente de las proyecciones luminosas.

Al terminar su interesante trabajo, fué objeto de una significativa manifestación de aprecio por parte de la concurrencia.

El profesor Berrutti leyó breves palabras de reconocimiento hacia la señorita Peñaloza por su cooperación eficaz a la causa de la enseñanza, elogiando, de paso, el interés demostrado por el personal docente para ilustrarse, probando, dijo, que los maestros necesitan más de estímulos que de severidad.

COLECTIVIDADES EXTRANJERAS

CRUZ ROJA FRANCESA

Nuestro colega "Le Courrier de la Plata" ha recibido la cantidad de 39 pesos destinados a la Cruz Roja Francesa.

CRUZ ROJA ITALIANA

El comité central continúa recibiendo las donaciones con motivo de las fiestas del 20 de Setiembre a beneficio de los soldados mutilados y ciegos.

El total de lo recibido ayer asciende a la cantidad de 1.894 pesos y 16.400 liras.

FEDERACION DE SOCIEDADES ITALIANAS

Hoy, a las 8.30 p. m., se reunirán en los salones de la Unione e Benevolenza, Cangallo 1362, en asamblea general extraordinaria los delegados de todas las sociedades italianas para aprobar el programa definitivo de las fiestas del XX de Septiembre.

EDIFICIOS ESCOLARES

El Consejo Nacional de Educación acaba de publicar un álbun conteniendo los proyectos de construcción de diez edificios para escuelas públicas de la capital, como contribución y en homenaje al centenario de la independencia.

Algunos de los edificios proyectados, como los que ocupan las escuelas Presidente Uriburu y José María Ramos Mejía, han sido ya inaugurados, y otros, como aquel en que funcionará una escuela por donación del terreno por la señorita Cornelia Pizarro, se hallan en construcción.

He aquí en resumen, los diez edificios que corresponden a las construcciones en conmemoración del centenario:

Escuela Presidente Uriburu, capacidad para 440 alumnos por turno; costo 220.000 $.

Escuela José María Ramos Mejía, capacidad para 640 alumnos; costo 280.000 $.

Escuela Almirante Brown, capacidad para 360 alumnos, costo 223.000 pesos.

Escuela en construcción en el terreno donado por la señorita Cornelia Pizarro; capacidad para 320 alumnos; costo 128.000 $.

Escuela a construir en la calle Gavilán entre Vírgenes y Monte Egmont capacidad para 200 alumnos; costo 93.000 $.

Escuela para varones, en la calle Franklin y Trelles; capacidad 400 alumnos. costo 230.000 $.

Escuela para varones. calle Dean Funes. entre Brasil y Sacedo; capacidad 320 alumnos; costo 159.580.

Escuela para niñas, calle Alvarez entre Camargo y Atacama. capacidad 480 alumnos, costo 294.000 $.

Escuela Esteban de Luca, calle Alsina esquina Alberti; capacidad 240 alumnos, costo 187.000.

Escuela Juan Martín de Pueyrredón, capacidad 320 alumnos, costo 235.000 $.

En resumen los diez edificios tendrían una capacidad de 3720 alumnos por turno, y con la aplicación doble del horario actual, podrán ser concurridas por 7440 niños en edad escolar.

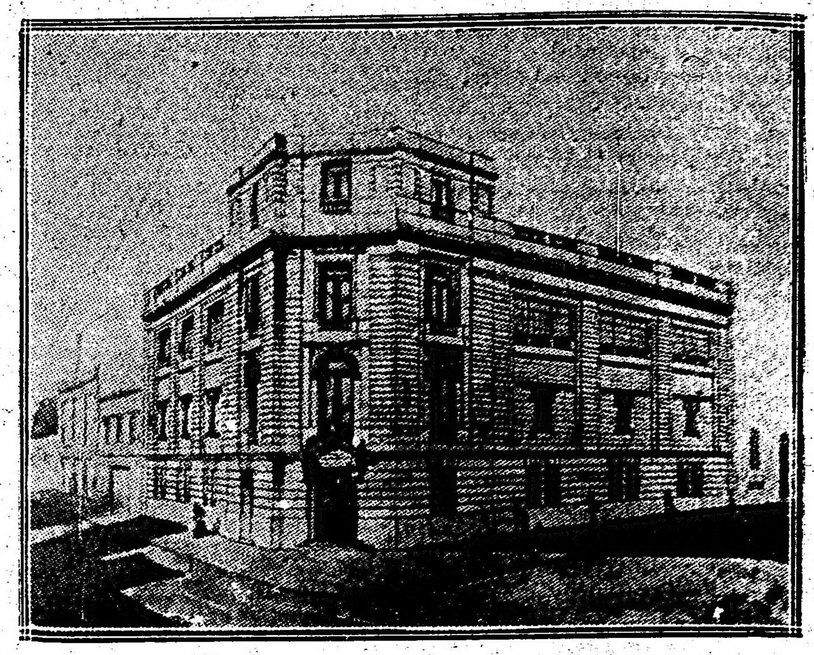

En el álbun publicado, a cada frente de edificio se acompañan los planos correspondientes, en los que se nota una buena distribución de aulas, patios al aire libre y cubiertos, salas de trabajo manual, y otras dependencias; en aquellos cuyo terreno tiene las dimensiones necesarias se agregan extensas salas de música, de actos públicos, oficinas para consejo escolar, biblioteca, museo y sala para maestros.

Todos los edificios construidos y proyectados tienen habitaciones para los directores, con las demás dependencias necesarias para ser habitadas.

SOCIEDAD VETERANOS DEL EJERCITO DE TIERRA Y MAR 1870-1871.

Esta sociedad francesa ha convocado a sus asociados a la samblea general ordinaria que se celebrará el domingo 10 del corriente a las 3 p. m., en Viamonte 666.

Los veteranos y socios han sido invitados a concurrir el domingo 10 a las 9 y 45 a. m., a la misa que se celebrará en la capilla del Colegio La Salle, Río Bamba 650, con motivo de conmemorar el segundo aniversario de la batalla del Marne.

CRUZ ROJA ITALIANA

La delegación general de Buenos Aires ha comenzado a recibir las donaciones en ocasión del 20 de septiembre a favor de la institución de los soldados ciegos y mutilados.

El total de lo recibido el 6 del corriente, asciende a $ 1.490 y 15.900 liras.

PERIODISMO

LA FUSTA

Es raro dar con periódicos de carácter local y hebdomadarios bien hechos; por lo regular, pocos son los que por su calidad sobrepasan el límite de su modesta apariencia Por esto, cuando aparece una publicación de esa índole significándose desde su primer número por un valor que lo diferencia de los que le son similares, el hecho debe tener auspiciosa consignación. Ella la merece ahora "La Fusta", periódico semanal que acaba de aparecer en Ramos Mejía. Está bien escrito y su confección evidencia verdadera pericia periodística; se propone defender los intereses generales del partido de Matanzas y propiciar en todo sentido las manifestaciones cívicas de sus habitantes.

Trae una caricatura del doctor Hipólito Irigoyen, en primera página, y abundante material de notas locales y comentarios políticos.

INFORMACIÓN GENERAL

DATOS ESTADISTICOS DE LA CIUDAD DE CORDOBA

El boletín publicado por la Oficina de Estadística Municipal de la ciudad de Córdoba, entre otros, da los siguientes datos correspondientes al mes de julio del corriente año:

Población: 145.000 habitantes.

Los tranvías han transportado durante el mes de julio 591.202 pasajeros en los de tracción eléctrica y 78.515 en los de tracción a sangre.

El 31 de julio se hallaban hospitalizados 528 enfermos, repartidos en cuatro hospitales. Los consultorios externos expidieron 2.612 consultas.

CLUB SINDICAL DE EMPLEADOS

En el local de esta asociación, Suipacha 272, se realizará mañana a las 9 de la noche la conferencia a cargo del doctor Edmundo J. Rosas sobre "Condición del extranjero en la República Argentina".

El acceso al local es libre.

UNIVERSITARIAS

CURSO DE PRIMEROS AUXILIOS Y CIRUGIA MENOR

En el local de la Asistencia Pública continuará mañana a las 6 p. m. el doctor Leopoldo Bard su curso de primeros auxilios y cirugía menor, disertando sobre el tema: Heridas del abdomen.

FACULTAD DE DERECHO

El profesor doctor Estanislao S. Zeballos dictará mañana de 10 a 11 a. m. una clase especial de derecho internacional.

—El doctor Juan José Díaz Arana, profesor de esta facultad, disertará mañana de 5 a 6 de la tarde su curso de economía política, continuando con el mismo horario los días martes, jueves y sábado.

CARRERAS DE CABALLOS

HIPODROMO ARGENTINO

LA REUNION DE AYER

Comentarios

Simplemente declara el cronista que ayer se aburrió soberanamente... Sujeto a esa obligación, en un día tan hermoso, con tanto sol, y con un ambiente tan poco entusiasta, los pocos finales reñidos que se presentaron necesariamente habían de parecerlo sin importancia, vulgares, los resultados, sin la fuerza suficiente para conmoverlo aunque la cátedra sufriera el más rudo golpe; y es que hasta las caras bonitas de algunas asiduas concurrentes al paddock nos parecieron grotescas, más pintadas que nunca, y más fáciles que siempre...

La victoria de Chulo quiso ser imponente, pero esos jockeys de vallas, rígidos sobre el caballo, como los cosacos rusos, no inspiran otro entusiasmo que el que pueda sentirse por una ágil "ecuyère" de circo; la victoria fácil de Bellegarde nos movió apenas a compadecer a las pobres que finalizaron detrás suyo porque eso significa un primer triunfo lejano, poco menos que imposible; la hazaña de Fiador nos ha permitido comprobar una vez más como los "maestros" tienen sus errores, porque el caso de Bajel...; que ganara Mamita tampoco nos tomaba de sorpresa, porque estábamos casi seguros de que Pacará sería mal dirigido; a último momento el triunfo de Protea era indudable; la hazaña de Buril, por esperada, sin mayor atractivo tampoco, y luego lo que pudo hacer Wotan y la victoria de Majestad tampoco valían los diez minutos que hemos necesariamente de perder en comentarlas.

Luego, quedamos, en que una pipa de opio comparada con la reunión de ayer es una cosa divertísima...

Pero meditamos un minuto sobre la obligación, el deber, el trabajo y otras tonterías, y sacamos en consecuencia que no queda más remedio que iniciar el comentario... salga como salga!

—

Primera carrera — Chulo — Cinco eran los inscriptos y cinco se presentaron ansiosos por conquistar los modestos 2.200 pesos que se ofrecían al que corriera 3.200 metros sin quedarse en la mitad del camino, después de haber saltado un número regular de obstáculos...

Correspondió el triunfo a Chulo ¿y cómo?... Como solo saben hacerlo los animales de clase, los que poseen verdaderas calidades, los que de cuando en cuando sienten en su interior el calor de la sangre gloriosa de Old Man y luchan desesperadamente y vencen!...

Chulo cargó 82 kilos, casi el mismo peso, de la cúpula de la catedral, pero tengamos en cuenta, no precisamente para aminorar la hazaña, sino para compadecer a los demás que allí figuraba un Brezo con 13 años de vida, un Curupí que no vale lo que come, un Sinaí que su entraineur usa para ir al mercado, y un Guaicurú que lleva dados más disgustos que satisfacciones a los pacientes que aguardan calmosamente su victoria.

Así, pues, Chulo podía permitirse el lujo de dar ventaja en el peso, corriendo todo el tiro en los primeros puestos, resistiendo al final la atropellada de Guaicurú, respondiendo en un supremo esfuerzo a las enérgicas solicitudes de su jockey que sobre la raya consiguió la ventaja indispensable...

Martín de los Santos fué aclamado a su entrada al pesage... por los porteros, tres periodistas (uno de la familia) y el secretario del comisariato... Pero hagamos constar que de nosotros partió la iniciativa...

—

El jockey Arcuri — Bellegarde — Buril — Lo que ha ocurrido con este simpático profesional es un caso curioso que ofrece amplio comentario del que podían sacarse sabrosas deducciones... y que no hacemos en su totalidad porque no faltaría quien nos criticara por parciales.

Confesamos tener por Arcuri una gran simpatía; es un jockey hábil, honesto, de otras muchas buenas prendas morales, y sobre todo de una rectitud y sinceridad que contrasta con los muchos casos inversos que se nos presentan a diario en ese ambiente tan mezquino y corrompido.

Cuando pasó por el mal momento que necesariamente persigue a todos los buenos jockeys en todas las temporadas, observamos con qué malignidad se cebaban, que despiadadamente agrandaban las derrotas que injustamente pretendían echar abajo un nombre conquistado a fuerza de constancia y dedicación.

Pero aquello pasó... Arcuri ha vuelto a ser el jockey que en casi todas las reuniones cruza dos o tres veces el disco triunfante, y los perros no ladran a la luna, sino que bajan la cabeza, se muerden los labios, y murmuran en voz baja temerosos de que la careta se les caiga.

A nosotros, sin embargo, no nos extraña que ahora conduzca al triunfo a una Bellegarde, ni a un Buril, porque estamos convencidos de que las cosas volverían a su antiguo cauce, y así como Englander combatió al infortunio obteniendo luego una serie larga de brillantes victorias, y como Torterolo se sobrepuso a todas las malas rachas, Arcuri también conquistaría nuevamente las mismas victorias que lo hicieron popular.

Así, pues, con Bellegarde que anteriormente tuvo en el aprendiz García un desastroso piloto, con él ganó por cuatro cuerpos, y con Buril respondió finalmente a los sacrificios de su competente entraineur ausente el Our Majesty que pudiera oponerse a su triunfo.

Y reuniones como la de ayer vendrán muchas, es decir, todos los días, porque al fin de cuentas lo que ayer hizo Arcuri no le ha de dar fama... aunque sirva de bozal a los perros...

—

Tercera carrera — Fiador — Si nos atuviéramos en todos los casos a lo que indica la lógica, ayer debíamos haber hecho favorito a Fiador, pero nos dejamos impresionar siempre por las corrientes de sangre — esas de que nos hablan los "técnicos" — por los prestigios de algunos productos, y finalmente por la mar de tonterías que nos reportan el indicado perjuicio de no acertar el ganador.

Bajel! Ah!... Verdaderamente el hijo de Borrasca debutó pésimamente dirigido, pero reconozcamos que así como algunos días los aprendices están hechos unos maestros, otros los maestros parecen incipientes aprendices... Así la dirección de Bajel nos parece que pecó de poco afortunada también esta vez, porque tanto a Etrusco como a Fiador era temerario darles ninguna ventaja, lo cual al final donde le faltaron energías al hijo de Orange para descontar la ventaja que le habían sacado los dos citados rivales.

Tal vez eso haya sido causa de los inevitables contratiempos de todas las carreras... y de ello solo pueden felicitarse los que creyeron constantes en Fiador y los que buscaron en Etrusco la sorpresa.

El entraineur Segundo Peña afirma tener en el hijo de Américo un excelente potrillo... Así sea.

—

Cuarta carrera — Mamita II — Nada puede decirse después que los hechos se consumaron... Nuestro favorito Pacará cayó derrotado, y diríamos que en buena ley, sino tuviéramos presente que su dirección adoleció de algunos defectos y que en los tramos finales, además, alguien entorpeció su libre acción.

Y ganó la que indicaban los cánones, la modesta hija de Mehari que en su breve campaña ha revelado condiciones suficientes para alternar entre estas enemigas con sobrado éxito.

¿Qué podían hecerle un Cacique enclenque y destartalado; un Ney de talabartería; un Bon Homme que es más una tronía para los hombres malos; un Malón que no asusta ni a los chicos; un Vox Dei que aunque responde a la máxima destruye su eficacia por su misma inferioridad; un Unionero dulce aún siendo hijo deAjí, y un Golden Moon que no vale los cuidados que le ha prodigado el laborioso entraineur que lo prepara?

Entre ese lote, Mamita debía imponerse siempre y cuando Pacará defeccionara como lo hizo en parte por culpa de su dirección y en parte por los contratiempos.

Así se adjudicó la prueba al galope... de vuelta al pesage y puesta en remate, vimos que la rodeaban las mismas caras de los señores que no pierden espectáculo, y nos retiramos de la baranda convencidos de que no habría interesados por la regular hija de Mehari y Méduse...

¡Son los eternos curiosos!

—

El jockey Acosta — Protea — Majestad — Indudablemente el "bello" y diminuto maestro reune no pocas buenas condiciones que unidas a su reducido peso lo hacen un estimable piloto, que será siempre preferido en circunstancias especiales.

Sus admiradores, que no son pocos, han dado en llamarlo el "maestro de la punta", habilidad que pueden discutírsela un Torterolo, un Arcuri y un Englander como jockeys completos que en cualquier parte saben conducir con igual eficacia un animal; pero sea ese título algo exagerado o sea justo, la verdad es que Acosta se mantiene siempre en cartel y que en casi todas las reuniones cruza triunfante la meta al igual de los colegas más afortunados.

Ayer fué con Protea y Majestad, doblete que indicaba la lógica, producidas en la primera las deserciones de Marie Antoinette y Enfija, y en la otra prueba ateniéndonos a la última victoria del pupilo del stud Los Rosales.

Honorio Valdez quedó satisfecho con el triunfo de Mamita y regaló la victoria que la otra hija de Mehari tenía casi a su disposición en la quinta carrera...

"Don Simone" después de retirada Enfija quedó meditando amargamente sobre las sinsabores de la vida, más conmovido que si se tratara de una remesa averiada de bananas brasileñas...

En tanto Felipe Núñez se frotaba ambas manos, satisfecho, mientras un señor entrado en años y de aspecto democrático ordenaba fuertes jugadas que realizaban a Protea sus fieles servidores...

Acosta obtuvo con la hija de Le Samaritain una fácil victoria, pues serenamente aguardó las atropelladas de Efímera y Diaspa, seguro de la reserva que llevaba la regular defensora del stud Congreso.

Piloto de Majestad clausuró la reunión con un triunfo holgado y previsto, aunque parte de la cátedra se inclinara de lado de San Luis, con el que llevan perdido no poco dinero y falta solamente que lo pierdan la devoción...

Corrió el Your Majesty en los últimos puestos, dejando que adelante se florearan Beleno, Moderato y el mismo hijo de Chinchorro; y en la recta cuando el "caballo de hierro" parecía destacarse definiendo a su favor la carrera, surge del fondo y como una flecha aventaja a sus contrarios pasando en cuatro saltos al primer puesto de donde no salió hasta traspuesto el disco...

Moderato siempre segundo... (¿qué opina el doctor Albarracín?).

San Luis víctima del "rigor" de Englander finalizó extenuado apenas tercero.

Cuarta Tejuela. Ultimo Beleno... pero ya correrá mejor, "paciencia"!

—

Séptima carrera — Wotan — Sabíamos que corría y lo más fácil era suponer que su piloto sería el aprendiz García que goza de toda la confianza de los propietarios del stud Tricolor.

Pero con todo, preferimos a Nitrato, pésimamente dirigido, lo cual puede haber contribuído más en su derrota que la molestia que pudiera ocasionarle Wotan en los tramos finales y que dió margen a un serio reclamo acompañado de un soberbio concierto de silbidos y gritos del público soberano...

El hijo de Dieudonné es superior a todos esos rivales — no es una "primicia" — y siempre que con Nitrato se haga lo que ayer se hizo, en esas mismas condiciones se impondrá el que ayer se impuso.

Más perjudicado puede considerarse a Banderaló que al hijo de América, y hasta Torterolo atribuye su derrota a los contratiempos indicados más arriba.

Solamente los de Penitelo no despegaron los labios... porque todavía no le han dado en la tecla al hijo de Caramelo...

No podrán quejarse en el stud Tricolor; las victorias de sus pupilos son siempre ovacionadas...

—

Y con la victoria de Majestad comentada anteriormente, se clausuró la "fúnebre" reunión de ayer...

El comentario "é finito", estamos seguros que no hemos satisfecho a muchos lectores, pero los perdones se han hecho para estos casos.

Y el domingo... Ah!...

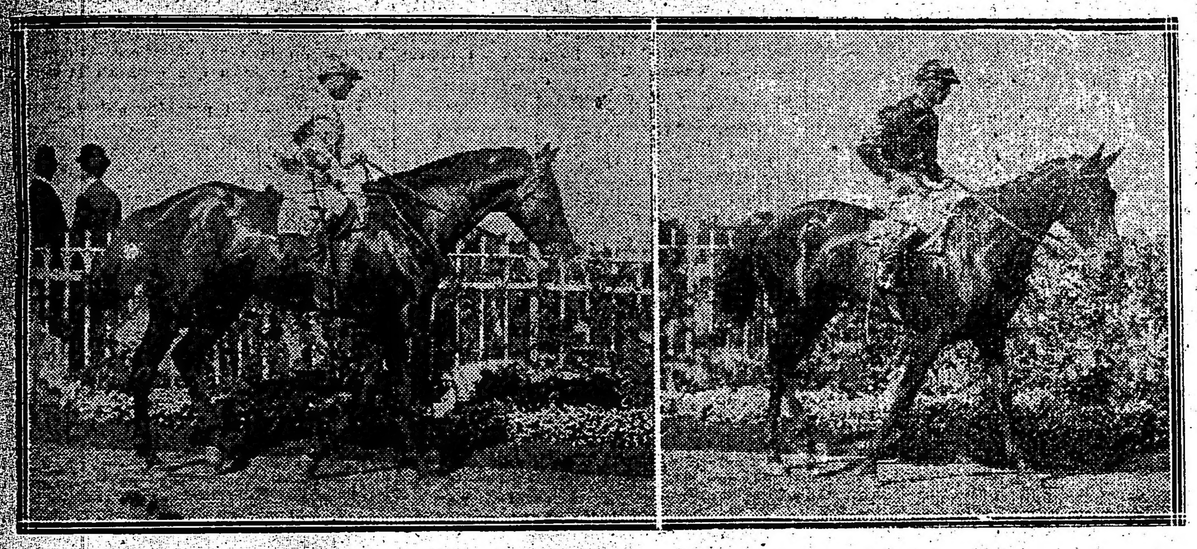

Bellegarde, por Hexagon y Velocity, del stud Telaraña, dirigida por F. Arcuri, ganadora de la prueba de potrancas perdedoras.

Fiador, por América y Floresta, del stud 4 de Octubre, dirigido por J. Fernández, ganador de la prueba de potrillos perdedores.

BELLEGARDE

Ayer después de repetidos fracasos pudo la hija de Hexagon abandonar la categoría de perdedora. A propósito, creemos oportuno dedicarle dos líneas, porque cuando su caballeriza le hizo disputar la Gran Polla de Potrancas y el clásico Olavarría tenía de ella pruebas verdaderamente capaces de entusiasmar, entre cuyos ejercicios es contaba un cotejo con Nitrato, al que había vencido con relativa facilidad. Pero desde esos días la potranca del entraineur Causa empezó a sufrir de inapetencia y a defeccionar paulatinamente hasta el punto que se le hacía costosa su primera victoria, aún en contra de enemigas insignificantes.

En vista de todos estos antecedentes y en el convencimiento de que Bellegarde es un producto de cierto porvenir su propietario ha resuelto someterla a un reposo de dos meses, hasta tanto recupere la forma que le permitirá probar sus buenas calidades.

FIADOR

Aprovechando los contratiempos del favorito Bajel, Fiador se adjudicó la carrera de potrillos perdedores en buen estilo.

El hijo de Américo ganó en 1.500 metros en 1'32".

El entraineur Segundo Peña cree que Fiador será un producto bastante regular.

LA CARRERA DE BAJEL

Mucha parte del público concurrente a Palermo ayer, exteriorizó su descontento por la forma como fué dirigido Bajel en la carrera de potrillos perdedores.

No vamos a decir que Bajel ha perdido en buena ley, pero tampoco podemos dar crédito a ciertas versiones que atribuían esa derrota a segundas intenciones...

Lo que le ha ocurrido al jockey Torterolo que dirigía a Bajel es muy común, hoy en nuestras carreras, donde con los aprendices que se utilizan, la mayoría de los buenos profesionales se ven con la vida en un hilo. Ayer Bajel vino encerrado durante 800 metros y llevándose por delante siempre a alguno de sus contrarios, sin encontrar un claro, a pesar del peligro que corría su jockey.

El desarrollo de la prueba ganada por Wotan, es otra prueba evidente de los inconvenientes que tienen los jockeys aprendices y sin mayor resultado, porque si Wotan llevó descargo, también lo llevaba Nitrato que era su enemigo, Banderaló y Penitelo, resultando de todo esto que nadie sale favorecido y que en cambio se producen carreras irregulares que no pueden justificarse, porque en cualquier momento se admira que la incompetencia de tal o cual "jockey con descargo", ha influído en ese resultado fuera de lógica.

Si los propietarios reflexionaran sobre el particular, no se repetirían estos hechos que hoy dan lugar a estas líneas.

PROTEA

Eliminadas de la carrera Marie Antoinette y Enfija, que tenían el premio a su disposición, la más indicada era Protea, la cual tuvo que emplearse seriamente para poder batir a Efímera que había sido preparada especialmente por el entraineur Lauro de los Santos para esta carrera.

MAJESTAD

La racha del stud Los Rosales continúa. Ayer obtuvo un nuevo triunfo con Majestad y como sigue en buenas condiciones de peso, siempre que no esté alunado ganará muy buenas carreras.

CARA DURA

Pasado mañana tiene un compromiso a cumplir este hijo de Duc d'Albe, pero en una carrera donde sus contrarios son muy serios.

Hoy de mañana con la monta de Enrique Saavedra hizo un ensayo de 700 metros desempeñándose bastante regular.

MARIE ANTOINETTE II

Esta tordilla que tenía una carrera sumamente favorable en la reunión de ayer, no cumplió su compromiso por haberse rengado la víspera.

NOTICIAS GENERALES

Bellegarde nació en el haras Trujín, pero no fué presentada en las ventas de productos por haberla reservado su criador.

—Fiador procede del haras San Ignacio y fué comprado en las ventas de productos del tattersall en 8.000 pesos por el cuidador Segundo Peña, en comisión.

—El aprendiz Eloy García ha ganado hasta la fecha 28 carreras.

—Andrade será enviado al Rosario.

Llegada de la sexta carrera — 1.o Buril, por Fulmen y Bahía Blanca, del stud 7 de Junio, dirigido por F. Arcuri; 2.o Salvación, 3.o Piélago, 4.o Faucheur. Ganada por 1|2 cuerpo. Tiempo 2'6" 2|5 los 2.000 metros.

—El aprendiz Rafael Rodríguez ha ganado hasta la fecha 47 carreras.

—Al aprendiz Agustín Denna se le aplicó una multa de 100 pesos por no haberse comprobado motivos para la reclamación que entabló en la séptima carrera contra E. García, que corrió a Wotan.

—Mamita II, ganadora del premio Remate, fué retirada de la venta por falta de interesados.

—Entre ganador y placé se vendieron en la reunión de ayer 288.730 boletos.

LOS VENCEDORES DE AYER

Sumas ganadas

Nombres	Antes	Ayer	Total
Bellegarde	500	4.000	4.500
Miss Tonta	900	400	1.300
Meneguina	—	100	100
Fiador	500	4.000	4.500
Etrusco	200	400	600
Bajel	—	100	100
Mamita II	8.700	3.500	12.200
Bon Homme	5.000	350	5.350
Pacará	11.100	100	11.200
Protea	4.450	4.500	8.950
Efímera	4.000	450	4.450
Diaspa	5.000	100	5.100
Buril	2.250	4.000	6.250
Salvación	4.500	400	4.900
Piélago	4.500	100	4.600
Wotan	54.046	4.500	58.546
Nitrato	29.450	450	29.900
Banderaló	52.750	100	52.850
Majestad	20.250	4.500	24.750
Moderato	16.700	450	17.150
San Luis	21.300	100	21.400

ECONOMIAS...

En el Jockey Club continúan en tren de economías, dándose como un hecho que la comisión de carreras resuelva eliminar de los premios clásicos de la temporada de 1917, todos los objetos de arte, reservándose únicamente dos premios de estos; uno para el ganador de la Copa de Oro y otro para el ganador del Nacional.

Llegada de la séptima carrera — 1.o Wotan, por Dieudonné y Olinda, del stud Tricolor, dirigido por E. García; 2.o Nitrato, 3.o Banderaló, 4.o Grey Eyes. Ganada por 1|2 pescuezo. Tiempo 1'44" 2|5 los 1.700 mts.

UN TERCERO EN DISCORDIA...

El cronista de "El Campo y El Sport" nos merece los mayores respetos, lo miramos con simpatía, como al veterano que fuerte conserva las condecoraciones de todas sus campañas... Por eso nos ha molestado que saliera a la palestra, como tercero en discordia, en un pleito ridículo que habíamos dado ya por terminado después de publicar un desmentido autorizado por la misma persona interesada.

El señor Alberú no debe ignorar que si el colega que anunció la primicia está "generalmente bien informado", nosotros en este caso para desmentirla, hemos procedido con todo tino, recurriendo primero a "quien puede saberlo" y más tarde a "quien debe saberlo"... Es decir, que para declarar incierta la propuesta por Falerna de 30.000 pesos que se le atribuyera al señor Alvear, hemos conversado primero con el entraineur Vizcay y luego con el mismo señor Alvear, quien nos autorizó para desmentir esa noticia.

Bien, señor Alberú, que dude de nuestra información... pero no al punto de que nos crea capaces de invocar el nombre de una persona tan respetable como el señor Alvear, para lanzar un desmentido tan categórico.

Lamentamos, ciertamente, merecerle tan poca confianza al distinguido cronista, pero estamos seguros de conquistarla con unos cuantos pleitos como éste...

Averigue, señor Alberú, averigue!... Lo doloroso del caso es que si la polémica de por sí era ridícula, el tercero en discordia no queda muy bien parado...

En cuanto a lo que aseguren los propietarios de Falerna nos tiene muy sin cuidado; ellos no dirán que don Diego de Alvear les hizo ninguna oferta, pues, repetimos, es inexacto y si ahora tienen una de 50.000 pesos, pues mejor, que la vendan o que no la vendan... no parece sino que quisieran hacerle cartel a una hija de Diamond Jubilee, ahora que se aproximan las ventas, y es la única que ha salido buena... claro está, que sin que lo soñaran ninguno de los "entendidos".

Insistimos, señor Alberú, averigue!...

Y punto final.

CAVELL

Esta hija de Your Majesty al cuidado del entraineur Eduardo Elnen que ha sido anotada para el próximo jueves, ha mejorado notablemente en sus ejercicios.

Se le dió una corrida en la milla cubriendo los primeros 1.400 metros en el recomendable tiempo de 1'26", lo que no necesita mayores comentarios.

DIAKOVA

La hija de Saint Michan al disputar su última carrera fracasó por haberse mancado.

Con el fin de conjurar el mal, a la ganadora de la Gran Polla de Potrancas se le aplicó fuego.

CAPULLO

Este buen hijo de Fulmen que con tanto cariño dirige el entraineur Ambrosio Elnen sigue bien de sus dolencias y se le ha empezado a varear.

Si no tiene que interrumpir su training llegará todavía a disputar algunos clásicos de fin de temporada.

SALVACION

El hijo de Old Man y Sarah Bernhardt ha vuelto ayer a repetir su anterior carrera, dejando muy satisfecho a su propietario y entraineur, existiendo el propósito de darle un reposo de un mes y hacerle disputar algunas pruebas handicaps, donde Salvación con 40 kilos puede producir muy buenas carreras.

LA FORCE

Sin novedad digna de citar vimos trabajar hoy a esta yegua piloteada por Enrique Saavedra, cubriendo 700 metros con regular éxito.

$ 150.000...

Ha circulado ayer el rumor o la noticia propalada, ésta por un hermano del propietario de una de las importantes caballerizas que por uno de los buenos representantes de la actual generación se había pedido 150.000 pesos...

¿Se tratará acaso del ganador del Gran Premio Nacional?

Por lo visto las miras son esas, agregando también el Internacional.

Bueno sino fuera por las esperanzas, nadie tendría caballos de carrera...

ARDILLA III

En una corrida que se le dió el miércoles a esta yegua marcó 1'53" en los 1.800 metros, empleando en la última milla 1'39". Ha sido uno de los ejercicios dignos de ser tomados en cuenta.

ARENE

1'40" 3|5 la milla

El miércoles de tarde se le dió corrida a Arene en una milla, cubriendo la distancia en 1'40" 3|5. Acompañaba a la hija de Druid un potrillo que anda bastante bien y que debe ganar en breve.

KILINGA

Suponemos que a la buena hija de Rosales se la habrán entregado nuevamente al entraineur Dubelly a cuyo cuidado

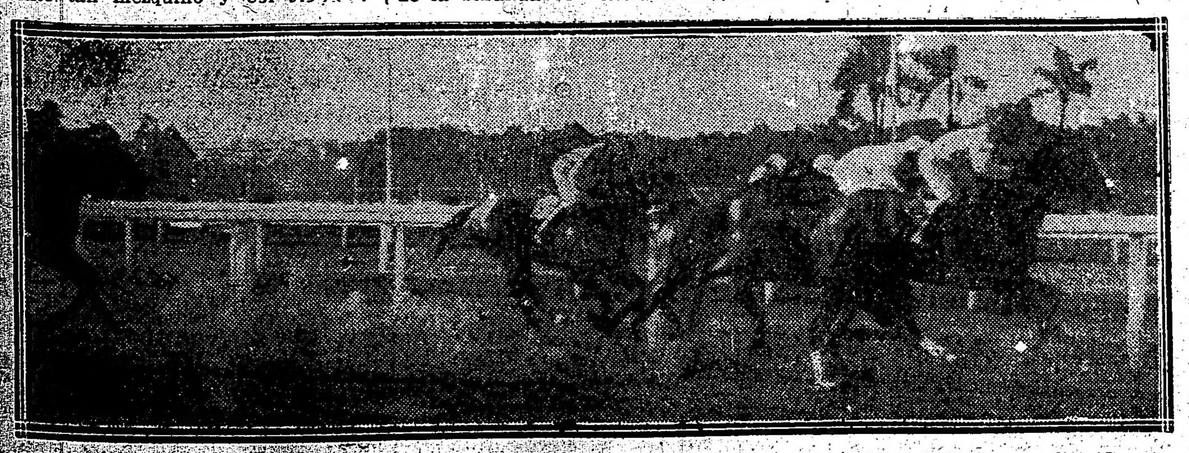

Llegada de la quinta carrera — 1.a Protea, por Le Samaritain y Whitfield Fly, del stud Congreso, dirigida por M. Acosta; 2.a Efímera, 3.a Diaspa, 4.a Bucólica II. Ganada por un pescuezo. Tiempo 1'11" los 1.200 m.

LUCERO
JOYERIA
Compra de Alhajas y Pólizas
PAGA LOS MAS ALTOS PRECIOS
ESMERALDA 497 U. T. 5731, Avenida, BUENOS AIRES

TOSCANOS
AVANTI

…ste anteriormente, cuando la co… tan severo gesto.
…está muy linda de aspecto; es… le ha sentado admirable… en la corrida que realizó o… 800 metros nos demostró hallarse… condiciones, como para se… sin que se le interrumpan… y Sanchetes.
…hemos tenido a Kilinga en … concepto.

CHANGUI

…traineur Ambrosio Elnen insiste … atribuirle grandes bondades al hijo de … y lo lleva con mucha atención … en su campaña futura… La… no ser de la misma opinión. …la partida que hoy le vimos ha… modificamos esa impresión… será … productiva, y algo más, pero … no ha hecho nada por conquistarse … títulos.
…en la partida 42" 2|5, pero sin … muy exigido.

MATATIAS

Matatías viene siendo objeto de una preparación especial, porque su nuevo entraîneur se empeña en ganar … antes una carrera.
…sábado tuvimos oportunidad de … hijo de Greenan cuando se le … a la corrida preparatoria y … encantados… Matatías pa… 1.800 metros en 1'50" 3|5, con … muy desenvuelta y dejando la … de que podía haber mejo… dicho tiempo.
…pensionista del stud Trafúl es … gran enemigo a quien no deben … en olvido los que tengan inte… en la primera carrera del do…

ALGUNOS NACIMIENTOS

Haras El Pelayo (Jorge Atucha) — …flora, h. al. 14 agosto, por Pe… y Biscaya por San Lorenzo.
…Par-te, h. z. col. 19 agosto, por Pe… y La Méfiance por Chaleureux.
…Per me, h. z. 23 de agosto, por Pe… y Flor de Cuba II por Silver …
Pandemonium, m. z., 24 de agosto, por Perrier y Mezza Voce por Saxon.
…Prosonsul, m. z. col., 28 de agosto, por Perrier y Cartouche por Carbine.
Haras Ojo de Agua (Suc. Raúl Chevalier y María L. de Chevalier) — Estrella Federal, h. z., 26 de julio, por Polar Star y Perla Rosa por Kendal.
…Decelt, h. al. 27 de julio, por Your Majesty y Deception por Kendal.
Jaén, h. z. 27 de julio, por Cyllene y Lupina por Pietermaritzburg.
Tabernero, m. al. 30 de julio, por [illegible] y Loca…lera por Pietermaritzburg.
Serpens, m. al. 1.o de agosto, por Your Majesty y Serpia por Kendal.
Haras Nacional (Carlos Luro y Cía.) — Danza, h. z. col. 1.o de agosto, por Saint Wolf y Dorona por Bay Ronald.
Roble, m. al. 3 de agosto, por Saint Wolf y Reina Madre por Jardy.
Haras Pelayo (Sociedad Anónima) — Uca, h. al. 21 de agosto, por Orinoco y Utopía por Flotsam.
Haras San Jacinto (Saturnino J. Unzué) — Cardalero, m. z. col. o tord., 27 de julio, por Pippermint y Birnaga, por Batt.

PEQUEÑA ESTADISTICA

Caballerizas—

Iceache	$	135.775
Petite Ecurie	„	115.550
Don Gonzalo	„	107.701.25
Los Rosales	„	99.698
Montiel	„	98.385
Alvear Diego	„	73.628
Zubiaurre J. J.	„	71.750
Yankee	„	69.565
Provincial	„	64.982.50
Tricolor	„	56.175
Asteroide	„	55.900
Amistad	„	51.625
F. Aguila	„	50.095
Los Cardos	„	49.400
Pajonal	„	45.000
Mon Rêve	„	43.030
Patricio	„	41.900
Abrojo	„	41.400
Caseros	„	40.450
El Talar	„	38.400
Federal	„	37.875
Orange	„	33.650
Indecis	„	33.600
Saavedra J. C.	„	32.550
Little Stud	„	30.150
Bruno F.	„	28.850
Haras Chapadmalal	„	28.550
Rancagua	„	28.550

Caballos—

Vadarkblar	$	60.482
Canora	„	56.848
Gran Señor	„	45.085
Arenales	„	43.030
Falerna	„	41.900
Dijital	„	41.528
Diakova	„	35.315
Campanazo	„	34.300
Melik	„	34.100
Full Hand	„	32.125
Dándalo	„	32.095
Retiro	„	30.500
Aluvión	„	30.150
Cracker	„	29.095
Estribor	„	28.950
Pegaso	„	28.600
Fachinero	„	28.050
Petite Chose	„	26.400
Perfidia	„	25.950
Tata Dios	„	25.540
Entretenido	„	24.500
Pas-si-Mal	„	24.490
Gringuilla	„	23.900
Guillermín	„	23.400
Kilinga	„	22.100
Given Or	„	21.450
Banderaló	„	21.000
Trésor	„	20.900
Perjura	„	20.450
Palpalá	„	19.900
Siete y Medio	„	19.800
Farol	„	19.800
Estro	„	19.200
Nitrato	„	18.550
Fachinal	„	18.150
Repique	„	17.950
Gringuito	„	17.400
Vino Vino	„	17.000
Pardejona	„	17.000

Padrillos—

Diamond Jubilee	$	360.630
Old Man	„	264.823
Greenan	„	149.800
Saint Wolf	„	138.740
Le Samaritain	„	125.335
Cyllene	„	105.061
Jardy	„	103.950
Druid	„	93.532.50
Calepino	„	89.978
Dieudonné	„	80.875
Your Majesty	„	74.150
Polar Star	„	72.040
Orange	„	71.300
Américo	„	70.000
Le Samaritain ex Leopard	„	69.350
Dusty Miller	„	65.720
Fulmen	„	57.250
Bridge of Canny	„	49.214
Saint Michan	„	39.415
Rosales	„	37.700
Orinoco	„	37.200
El Chacho	„	34.400
Val d'Or	„	34.250
Duarte	„	33.250
Galloway	„	32.350
Mehari	„	31.950

Jockeys—

David Englander	62	carreras
Domingo Torterolo	62	„
Máximo Acosta	62	„
Francisco Arcuri	52	„
Guido Benvenutti	30	„
Adolfo Quinteros	28	„
Eloy García	25	„
Alfredo Navarro	24	„
Manuel Lema	22	„
T. N. Fernández	18	„
Gabriel Ardouin	16	„
Rafael Rodríguez	15	„
Enrique Saavedra	14	„
Pedro Cichetti	14	„
A. Denna	14	„
Celestino Fenucci	10	„
Alejo Sánchez	9	„
F. Barrozo	9	„

APRONTES GENERALES DEL MIERCOLES

Grecian — Que todavía no abandonó la categoría de perdedor y que se ha puesto muy lindo, fué trabajado por Domingo Torterolo en una milla conduciéndose admirablemente.

Chuchin — Es la esperanza del entraîneur Cassino.

Torterolo lo trabajó en 700 metros y ya anda bastante bien, tanto que se le anotará en breve en condiciones de ganar.

Lincha — Está preparándose para correr. El jockey Arcuri le dió corrida en la milla a la par de Tarija con Walls. Anda regular.

Visionario y otro potrillo del entraîneur Orezzolli se están poniendo en condiciones de dar un golpe.

Fueron trabajados en Palermo sobre 1100 metros y corren mucho.

Salitral — Con su peón trabajó bien en la partida.

Pereza — Pasó 700 metros en 42".

Vendaval — Fué cotejada con Max Linder marcando 43" en los 700 metros.

Precoz — Hizo 700 metros en 42".

Ras Ras — 41 en los 700 metros.

Hídrico — Buen ejercicio con A. Quinteros.

Charming Hope — Aprontó a la par de Roma con regular éxito.

Tabolango — Hizo la partida con T. N. Fernández.

Palo Errao — Ha sido trabajado por B. Cardinalli.

Romany Lady — Con Englander hizo una partida de 700 metros en 42" y 2|5.

Zem Zem — Que ha estado ausente buen tiempo y está muy linda ha reanudado sus ejercicios.

Torterolo la trabajó en 700 metros con buen éxito.

Aluvión — A la par de Matchbox hizo 700 metros en 42" 4|5.

Marco Antonio hizo 1600 metros en 1'42".

Ton Ton — Cubrió la partida con su peón.

Riparia — Ha sido trabajada por Lema en 1'2" 1|5. Está muy linda y corre el domingo.

Prólogo — Con Triani hizo un apronte de 700 metros.

Ermita — Está muy linda.

La hija de Polar Star hizo 800 metros en 51" 2|5.

CALENDARIO HIPICO

Mes de Septiembre

Día

9—Declaración de forfait en todas las pruebas de la reunión del jueves 14 de septiembre.
Ratificación del Gran Premio de Honor.
Apertura de cartas para la reunión del domingo 17 de septiembre.
10—Premio Etoile.
12—Declaración de forfait en las pruebas ordinarias de la reunión del domingo 17 de septiembre.
13—Apertura de cartas para la reunión del jueves 21 de septiembre.
14—Reunión hípica.
16—Declaración de forfait en todas las pruebas de la reunión del jueves 21 de septiembre.
Ratificación del clásico Coronel Miguel F. Martínez.
Apertura de cartas para la reunión del domingo 24 de septiembre.
17—Gran Premio de Honor.
19—Declaración de forfait en las pruebas ordinarias de la reunión del domingo 24 de septiembre.
20—Apertura de cartas para la reunión del jueves 28 de septiembre.
21—Reunión hípica.
23—Declaración de forfait en todas las pruebas de la reunión del jueves 28 de septiembre.
Ratificación del clásico Estados Unidos del Brasil.
Apertura de cartas para la reunión del domingo 1.o de octubre.
24—Premio Coronel Miguel F. Martínez.
26—Declaración de forfait en las pruebas ordinarias de la reunión del domingo 1.o de octubre.
27—Apertura de cartas para la reunión del jueves 5 de octubre.
28—Reunión hípica.
30—Declaración de forfait en todas las pruebas de la reunión del jueves 5 de octubre.
Ratificación del clásico Colombia.
Apertura de cartas para la reunión del domingo 8 de octubre.

HIPODROMO MONTEVIDEO

Los competidores del "Jockey Club"

Sus últimos ejercicios

Increíble — El sobresaliente hijo de Discreto e Hirondelle que ostenta un insuperable estado de preparación y que, sin duda alguna, se conducirá en la carrera en forma recomendable, dirigido por Carlos Ferragut, y apareado a la Blonde, aprontó el martes sobre 2.000 metros en 2'8". Los últimos 700 metros los pasó en 43" un quinto.

Peugeot — Sigue en excelente forma y es gran candidato en el Jockey Club. Con Sebastián Ruiz, cubrió 2.000 metros en 2'7" 2|5. Finalizó con muchos bríos, pues, pasó los últimos 400 metros en 25".

Barrister — El buen hijo de Scintilliant, también con Sebastián Ruiz, hizo una partida de 1.000 metros corriendo mucho. Tiempo 1'1" 1|5.

Raspail — Este pensionista del Combate, se desempeñó satisfactoriamente en el ejercicio a que fué sometido en la tarde del martes. Con Ruiz, pasó 1.000 metros a medio correr y luego fué exigido apareándosele Festiva, con Manuel Tapia. En 1.000 metros le tomamos 1' 3|5. A Raspail lo dirigirá en el clásico del domingo el jockey Sormani.

11 de Abril — Al hijo de Buckminster que se encuentra muy bien, se le sometió a un ejercicio muy moderado. En la mañana de ayer pasó la vuelta a medio correr. A 11 de Abril lo piloteará el domingo Celestino Gómez.

Bolita — La ganadora de la "Polla" se encuentra actualmente en condiciones de vengar su reciente derrota. Ayer con Medardo Bonilla y apareada a Dreadnought, pasó 1.000 metros en 1' 3|5.

Milucha — La excelente defensora del stud El Damero, se presentará en el clásico del domingo con un regular ejercicio sobre 2.000 metros.

El lunes con Tomás Acosta recorrió la expresada distancia sin ser exigida, en 2'9" 1|5.

CONCURSO HIPICO

Todo lector de LA EPOCA puede tomar parte en este concurso con sólo llenar el correspondiente cupón adjuntando un cheque de los cigarrillos Intransigentes que contiene cada atado, el que debe ser remitido antes de las 12 de la mañana del domingo, indicando en el sobre "Concurso hípico".

Los premios son los siguientes:

1.o Dos cajas de cigarrillos "Intransigentes" al que indique 5 ganadores.

2.o Cuatro cajas de cigarrillos "Intransigentes" y una docena de fotografías del interesado o de la persona que él indique, al que acierte 6 ganadores.

3.o Varios objetos valiosos, que elegirá el favorecido al que indique 7 ganadores.

4.o Un cronómetro de oro 18 quilates al que indique 8 ganadores, premio que como los anteriores, otorgarán los cigarrillos "Intransigentes".

En todos los casos debe indicarse el nombre del caballo y no el del stud.

El envío de las cartas es sin límite; el catedrático puede hacer todas las combinaciones que quiera, siempre que se ajuste a las reglas establecidas por este concurso.

Una misma persona no podrá optar a dos premios en una misma reunión, tomándosele en cuenta a los efectos de este concurso sólo a la carta que marque mejor punto.

CUPON DE LA EPOCA

Reunión del 10 de septiembre de 1916

1.a carrera ....

2.a carrera ....

3.a carrera ....

4.a carrera ....

5.a carrera ....

6.a carrera ....

7.a carrera ....

8.a carrera ....

Nombre ....

Domicilio ....

Todo cupón debe venir acompañado de un cheque de los cigarrillos Intransigentes que contiene cada atado.

GINEBRA
"Bols"
LA MEJOR
QUE EXISTE

CREDITO PUBLICO NACIONAL

El Banco de la Nación Argentina ofrece al público en venta —sin gastos—Fondos Públicos Nacionales, ley número 8121, de enero 25 de 1911—interés del título 5 por ciento, de un valor nominal de $ 100, cuyo precio de venta se fijará en las ventanillas diariamente, resultando un interés para el tomador de 5.60 por ciento aproximadamente, pagadero en el Crédito Público Nacional, en las siguientes fechas: 1.° de febrero, 1.° de mayo, 1.° de agosto y 1.° de noviembre de cada año.

El Banco recibe en depósito y en custodia dichos títulos, encargándose del cobro de los cupones, mediante una comisión especial para estas operaciones de 1|4 por ciento "sobre la renta". El Banco hace préstamos con caución de esta clase de títulos. — Septiembre de 1916.

1|653-v. sep. 30

DEPORTES

Football - Colombófila - Pelota - Tiro - Jiu Jitsu

FOOTBALL

ASOCIACIÓN ARGENTINA DE FOOTBALL

Reunión del Consejo Superior

Anoche se reunió el consejo superior bajo la presidencia del señor Bernasconi, con asistencia de seis de sus miembros que eran los señores Sussini, Negri, Agelo, Garbini, Gouchón y Zanni.

Se resolvieron los siguientes asuntos:

1.o Jugar la copa Culacciatti el 17 del corriente en Rosario.

2.o Jugar por las medallas del premio Ministerio de Instrucción Pública del Uruguay el 24 del corriente en Montevideo.

3.o Acceder a un pedido del Círculo de la Prensa para jugar un partido internacional a beneficio de la caja social.

4.o Postergar para otra reunión el levantamiento de suspensión al jugador Naón.

5.o En el levantamiento de penas no se llegó a un acuerdo porque la comisión presidida por los señores Agelo y Garbini pidieron se levantaran todas las suspensiones a los jugadores que no hubieran sido suspendido por atacar a los referees y por lo tanto se resolvió esperar la presencia del presidente.

La sesión terminó a las 11 p. m.

FOOTBALL ROSARINO

CAMPEONATO DE 1.a DIVISION

Posición actual de los equipos

Rosario Central	11	11	—	—	22
Tiro Federal	12	10	1	1	21
Belgrano	14	9	1	3	21
Central Córdoba	14	10	3	1	21
Provincial	14	6	8	—	12
Sparta	15	5	9	1	11
G. y Esgrima	11	4	6	1	9
Newell's Old Boys	13	4	9	—	8
Rosario Atlético	14	2	12	—	4
Nacional	14	1	12	1	3

COLOMBOFILA

SOCIEDAD NICOLAS AVELLANEDA

El próximo domingo se disputará el premio Vareada, de Villa Ballester a Avellaneda, en un recorrido de 27 kilómetros, primera prueba del nuevo programa organizado por esta institución.

Las otras pruebas del vasto programa son las siguientes: Premio Estímulo, 17 de septiembre, de Otamendi, 75.000 metros; premio Palomar Gieffe, 24 septiembre, de Atucha, 125.000 metros; premio Palomar Joffre, 1.o de octubre, de San Pedro, 174.000 metros; premio Independiente, F. C., 8 de octubre, de Sánchez, 227.000 metros; premio Racing F. C., 15 de octubre, de Aguirre, 291.000 metros.

Las palomas se encanastarán las vísperas de concursos de 6 a 7 p. m., en la secretaría.

PELOTA

CLUB DE GIMNASIA Y ESGRIMA

Por el campeonato internacional de pelota a sare, en el que se disputa la copa Piccardo, se jugarán esta noche en el local de esta institución, Cangallo 1154, los siguientes partidos:

A las 9.15: Club Sportivo Barracas, representado por los señores D. Gutiérrez y A. Barabino v. Club de Gimnasia y Esgrima, representado por los señores Roberto de Ezcurra y Luis Fede Loyola.

A las 10.15: Club Floresta, cuya pareja está así constituída: señores Ricardo S. Curutchet y Ricardo Burgos v. Sociedad Laurak Bat, representada por los señores Vicente del Río y Cándido G. Amorós.

CLUB ATLETICO DE SAN ISIDRO

La comisión directiva del Club Atlético de San Isidro, ha organizado un torneo de pelota a sare, reservado para socios, que dará comienzo el sábado próximo, habiéndose inscripto los siguientes jugadores:

Primera categoría: E. Tiberio y J. M. de la Llosa, F. Ataun y R. Cullen, R. Dibar y G. Díaz, A. Cuda y S. Gil.

Segunda categoría: J. J. Lanusse y M. T. Obarrio, T. Serra y J. Bincas, J. Sandrino y R. De Martino, T. Benegas y J. J. Bianchi, A. R. Meira y A. Redanatine, C. Bincos y A. Gallardo, F. A. Serra y J. J. Buffa, M. Bonich y M. Raggi.

Tercera categoría: J. Bianchi y R. Souto, J. J. Barreiro y A. Sackman Sala, A. Zamora y V. Valencia, E. Billard y M. Ramírez, R. Malbrán y C. Dibar.

Mañana jugarán las siguientes parejas: A las 2.30, R. De Martino y J. Sandrino v. A. R. Meira y A. Recanatini; a las 3.30, A. Serra y J. Bincas v. M. Bonich y M. Raggi; a las 4, A. Zamora y V. Valencia v. E. Billard y M. Ramírez.

El domingo, a las 9.30, jugarán J. Gil y A. Cuda v. C. Tiberio y J. M. de la Llosa; a las 10.15, R. Dibar y G. Díaz v. F. Ataun y R. Cullen; a la 1.30 de la tarde, J. J. Buffa y T. Serra v. J. Bincas y A. Gallardo; a las 2.30, J. J. Lanusse y M. E. Obarrio v. E. Banegas y J. J. Bianchi.

TIRO

TIRO FEDERAL DE SAN FERNANDO

El próximo domingo proseguirá el concurso de tiro en el stand de esta localidad y en el que han sido habilitados los siguientes blancos:

Categoría libre para todo tirador blanco Confederación Nacional de Instituciones de tiro, blanco circular de un metro de diámetro, a 350 metros, mauser argentino, posición libre, cómputo por la suma de las cinco mejores series.

Categoría A, blanco Centenario. Categoría B, blanco Congreso de Tucumán, en iguales condiciones del primero y series ilimitadas.

Categoría C, blanco General San Martín. Blanco busto de 10 zonas a 250 metros, mauser argentino, posición libre, series ilimitadas de cinco tiros.

Categoría D, blanco Doctor Antonio del Pino, blanco busto de diez zonas a 150 metros, mauser argentino, posición de pie, series ilimitadas de cinco tiros.

Categoría especial del concurso para reservistas, estudiantes y menores enrolados. Categoría especial, blanco cabeza a zonas 350 metros, mauser argentino, las tres posiciones, cinco tiros en cada posición, cómputo por la suma de puntos de las tres series.

Primera categoría. Blanco General de brigada Eduardo Munilla, para los reservistas, estudiantes y menores enrolados que comprueben con su boletín de tiro haber cumplido por lo menos cinco de las siete condiciones de los ejercicios obligatorios durante el año en curso en este polígono. Distancia 350 metros, blanco cabeza a zona; series 3, limitadas, una por posición reglamentaria. El cómputo se hará sumando los puntos en las zonas.

El empate se decirá: 1.o por la mayor serie de pie y segudo la mejor de rodilla.

Segunda categoría, blanco Ministro de Guerra. Para reservistas, menores enrolados y estudiantes que comprueben con su boletín de tiro haber cumplido por lo menos tres de las siete condiciones de los ejercicios obligatorios del año en curso en este polígono. Blanco, cabeza a zonas; distancia 250 metros; series 3 limitadas, una en cada posición reglamentaria. El cómputo se hará por la suma de las tres series.

En caso de empate se decidirá: 1.o por la mejor de pie y 2.o la mejor de rodilla.

Tercera categoría, blanco Dirección General de Tiro y Gimnasia. Para reservistas, estudiantes y menores enrolados que comprueben con su boletín de tiro haber cumplido por lo menos dos de las siete condiciones de tiro de los ejercicios obligatorios del año en curso en este polígono. Blanco, busto a zonas; distancia, 150 metros; series, 2 limitadas, una de pie y otra de rodilla. El cómputo se hará por la suma de dos series y en caso de empate se decidirá por la serie de pie.

La junta directiva de esta institución está formada por los siguientes señores: Presidente, Antonio Gallino; vicepresidente, José A. Rossi; tesorero, José S. Martí; secretario, José A. Barros; vocales: Adolfo Reumann, Jacinto S. Rivas y Juan V. Trucco; comisarios: José A. Barros, Jacinto R. Rivas y Lorenzo Ravier; instructor del polígono, teniente Raúl A. González.

JIU JITSU

LOS GOLPES DEL JIU-JITSU

El jiu-jitsu es un estudio anatómico del cuerpo humano, que tiende especialmente a encontrar la mayor suma de facilidad en el esfuerzo para producir el mayor dolor posible en el contrario.

Se os ataca en la calle, y un puño cerrado se dirige a vuestro rostro: rápidamente os apoderais de una mano, no importa cuál, y torcedle la suya antes de darle tiempo de cambiar de posición.

Pero no ejerzáis una torsión lenta, de menor a mayor, no; tomad, desde luego, el mayor impulso posible, y apretad sin miedo. El dolor será tal, por la súbita tensión de tendones, que daréis con vuestro contrario en el suelo antes de que tenga tiempo de ponerse a la defensiva; no necesitais gran esfuerzo para ello, vuestro brazo os servirá de palanca para dar mayor fuerza a la torsión.

Se os ataca por detrás, ventaja inmensa para el atacante, porque su primer cuidado será dejar sujetos vuestros brazos, no perdais la serenidad ni tratéis de desasiros con un movimiento brusco, ello no os conducirá más que a dar una buena posición a vuestro contrincante mientras que vosotros quedaréis en una guardia falsa o dominados por el atacante, que os lleva la ventaja de la decisión en su primer impulso, que ha sido premeditado y es, por lo tanto, hijo del cálculo.

Tenéis el enemigo a vuestra espalda. No le veis, pero suponéis su posición; tiene su cara a la altura de vuestra cabeza; he ahí vuestra defensa, bajad la cabeza y pegad fuerte con ella, hacia atrás, un cabezazo en la nariz bastará para que os suelte; mas si por suerte vuestro contrario ha previsto este movimiento y tiene baja la cabeza, aún queda otra defensa; levantad una rodilla y pegad con el tacón hacia atrás, a la mayor altura posible, podéis acertar en la rodilla del contrario, golpe dolorosísimo, en la canilla y si acertáos a dar en las partes sexuales, habéis vencido absoutamente.

Sobre todo debe tenerse muy presente que ningún golpe debe darse en vano, todos han de ser calculados y escogidos, según la situación del momento.

CIRCULOS DE OBREROS

San Cristóbal. — En su local social se reunirá la comisión directiva, esta noche, a las 8.30, para considerar diversos asuntos de propaganda y de administración.

Balvanera. — Celebrará sesión en Pozos 347, la comisión directiva debiendo discutir una importante orden del día. Hora de sesión: 8.30 p. m.

N. S. de Buenos Aires. — Las autoridades de este centro sesionarán a las 8.30 p. m., en Espinosa 1022.

San Francisco Javier. — La comisión directiva se reune en el local social Serrano 1855, a las 8.30 p. m.

Santa Lucía. — La comisión directiva ha quedado constituída de la siguiente manera: Presidente, Mariano Astarita; vices, Prudencio Arando y Roque Villa; secretario, José Z. Farreccio; prosecretario, Pedro A. Zanardi; tesorero, Pedro Guerrero; protesorero, Camilo Lambre; vocales: Domingo Amura, Domingo T. Vago, Luis Cioffi, Vicente Arroche, Jacinto Brunero, Román Delgado, Eduardo Simonetti; director E: Pbro. Ignacio Paso Viola; vice, Pbro. F. Laphitz.

El círculo organiza su tercera conferencia popular para el domingo 17 del corriente en la plaza Herrera, propiciando proyectos sociales que esperan la sanción de las cámaras.

Central. — El presbítero doctor Dionisio R. Napal, ha sido designado director espiritual de este centro obrero, habiendo recibido ya el nombramiento hecho por el Exmo. Señor Arzobispo.

Junta de gobierno. — Hoy se reune a las 5.30 p. m. en el local Alsina 553, la Junta Central de Gobierno de los Círculos de Obreros.

Consejo general. — En la asamblea que se efectuó anoche quedaron elegidos el vicepresidente de la junta central, doctor José I. Olmedo, y dos vocales, los señores Dr. Alejandro J. Briancesco y Virgilio Bonetti.

CENTROS RECREATIVOS

Círculo Buenos Aires. — El 9 del corriente, este círculo celebrará un baile, a las 10.30 p. m., que tendrá lugar en el salón de la calle Cangallo 1756.

Alianza y Arte. — Esta asociación artística y recreativa activa los preparativos de la función y baile que se realizará en el salón Unione e Benevolenza, Cangallo 1362, el sábado 16 de septiembre, a las 8.30 p. m. Esta velada es organizada en honor de la comisión de señoritas y de la comisión honoraria.

Primer Círculo Mandolinístico Italiano. — El 10 del corriente celebrará este importante círculo la fiesta mensual en la Casa Suiza, Rodríguez Peña 254, a las 8.30 p. m.

El sábado 23 el mismo círculo celebrará una gran fiesta de gala en ocasión del XX de Septiembre.

Los Inmortales. — El próximo domingo realizará esta sociedad el baile diurno mensual, a las 4 p. m., en los suntuosos salones de la Unione e Benevolenza, Cangallo 1362.

Tome y Traiga - Leandro N. Alem. — El próximo domingo, a las 3.30 p. m., efectuarán estas dos sociedades una matinée familiar en los salones de la Sociedad Española de Belgrano, General Paz 1769.

ESPECTACULOS

TEATROS

ODEON. — (Estreno) La propia estimación y el monólogo Oratoria fin de siglo.

COLISEO. — Il re della reclame.

OPERA — La cocina — (Estreno) El premio nobel.

POLITEAMA ARGENTINO. — El viernes 15, estreno del espléndido film-ópera, "The Fall of a Nation" (La caída de una nación) original de Thomas Dixon, autor del "Birth of a Nation". Música del maestro Victor Herbert. Sensacional espectáculo a grande orquesta. Platea con entrada $ 3.

COMEDIA. — Las aventuras de Max y Mino — Cine-Fantomas — La pandereta.

APOLO. — La hora nona — El movimiento continua.

ARGENTINO. — El perfume del sobretodo — Papá y mamá.

SAN MARTIN. — Debut de la compañía en la primera quincena de septiembre.

NACIONAL. — Jacinta — La bodega — El patio de Don Simón — La ciudad triste y cabrera.

BUENOS AIRES. — Diplomacia conyugal — Rozas.

NUEVO. — El jueves 7, debuto: Ay! ay! ay! El petiso Marcelino — La donna e mobile — El asesino de César.

MAYO. — El coronel Castañón — Las mujeres malas — (Estreno) Buenos Aires en broma.

MARCONI. — Sybill.

MODERNO. — El terrible Pérez — El barbero de Sevilla — Lohengrin.

BATTAGLIA. — La patria chica — El día de Reyes — El trébol.

OLIMPO. — Demasiado tarde.

AVENIDA. — El amor de los amores — La isla de los placeres — La compañía Ravioli.

VARIEDADES. — La marcha de Cádiz — El barquillero — La patria chica.

VARIEDADES Y CIRCOS

CASINO (Maipú 336). — Compañía de variedades y atracciones. — Gran éxito de Lina Doll, cantante francesa a voz, Ivona Darligny, notable cantante francesa, Dillon gaié, Georgina, Niña Real. Continúa el éxito de Chyo an Chyo, bailarines, malabaristas y antipodistas en su original y divertida atracción de los Toneles. "Powell and Torris, ciclistas cómicos. Les Eddis, bailarinas acrobáticas. Los Laurolas, malabaristas y acróbatas. Les Salvaggis, bailarinas inglesas a transformación. Great Hugo, notable atleta romano. The Po-jer'c, acróbatas con su perro amaestrado. Pyjama Girls, cantantes y bailarinas inglesas.

ROYAL THEATRE (Corrientes 835). — El artículo 7 — Abajo los pantalones — Estreno) El sitio de Pelicania.

ESMERALDA (Esmeralda 453). — Función todos los días, tarde y noche: Variado programa. Orquesta dirigida por el maestro E. Manfredi.

PARQUE JAPONES (Callao y Paseo de Julio. — Temporada de invierno.—Abierto todos los domingos y feriados, de 2 de la tarde a 12 de la noche. Números de atracciones en el Teatro Romano.

PALAIS DE GLACE. — Patinaje sobre hielo. — Paseo de la Recoleta. — Todos los días.

SKATING RINK L'AIGLON (Florida 146). — Patinaje sobre ruedas — Tres secciones diarias: mañana, tarde y noche.

EXCURSIONES. — Viajes de recreo a las islas del Delta, con el vapor Rivadavia, exclusivamente para excursiones.

SKATING RINK LAS ROSAS (Avenida Alvear y Bustamante). — Patinaje sobre ruedas. Tres secciones diarias: Mañana de 9 a 12, tarde de 2 a 6.30 y noche de 9 a 1. Días de moda; domingos y feriados de tarde, y martes y viernes de noche. Lecciones gratis. Grandes concursos. — Entrada, 0.50 $.

PANORAMA DE LA BATALLA DE SALTA (Carlos Pellegrini y Corrientes). — Interesante vista panorámica que reproduce el histórico episodio de la Batalla de Salta, ejecutándose durante la exhibición el grandioso poema sinfónico original del maestro Pavanelli. — Espectáculos por secciones desde las 10 a 12 m., de 2 a 6 y de 8 a 11 p. m. Entrada general 1 $. Militares y niños, 0.50.

CINEMATOGRAFOS

PALACE THEATRE (Corrientes 757). — El círculo rojo — Exceso de equipaje — Vida y muerte — El ataque del 20 de julio en la batalla del Somme — El presidente de la República Francesa visitando los campos del Somme.

SELECT (Suipacha 482). — Hoy función tarde y noche: Primero y último beso — El millonario loco — Castillos en el aire — La sombra de una deuda.

SPLENDID THEATRE (Santa Fe 1818). — El círculo rojo — El precio de la felicidad — Misterios de Nueva York — El film acusador.

EMPIRE THEATRE (Corrientes y Maipú) — Variado programa con estrenos.

LAVALLE (Lavalle 921). — Hoy función tarde y noche: Un romance parisiense, en 13 partes.

ELECTRIC PALACE (Lavalle 836). — El círculo rojo — Los misterios de Nueva York — El film salvador.

PETIT PALACE (Libertad 976). — Hoy El círculo rojo — Exceso de equipaje — Vida y muerte — El ataque del 20 de julio en la batalla del Somme — El presidente de la República Francesa visitando los campos del Somme.

SMART PALACE (Corrientes [illegible]). — La moneda rota — En las garras de la miseria — El misterio de las 12 y 35.

[illegible] — Variado programa con estrenos.

CINE NUEVO (Cangallo y C. Pellegrini) Variado programa con estrenos.

TEATRO CINE PARIS — Hoy: Variado programa con estrenos.

ETOILE PALACE (Corrientes 2259). — Variado programa con estrenos.

BIOGRAFO CENTRO SUD (Belgrano 1810) Variado programa con estrenos.

MAJESTIC THEATRE (Lavalle 869). — Variado programa con estrenos.

TEATRO CINE BOLIVAR (Bolívar 1032) — Huella de sangre — La araña voraz — Hasta la rodilla — Los rayos infra-rojos — Chaplin aventurero — Max Linder celoso. — Variado programa con estrenos.

MIGNON PALACE (Juramento 2443). — Variado programa con estrenos.

GENERAL BELGRANO (Cabildo 2166). — Variado programa con estrenos.

GRAN CINE RADIUM N.o 6 (Rivadavia 2970). — Variado programa.

THE AMERICAN PALACE (Córdoba y Callao). — Varaido programa con estrenos.

BIJOU SALON (Pueyrredón 905). — Hoy: Variado programa con estrenos.

DON JUAN DE GARAY (Garay 2467). — Variado programa con estrenos.

REAL CINE (Esmeralda 429). — Hoy: Variado programa con estrenos.

CINEMATOGRAFO CALLAO. — (Callao 27). — Variado programa con estrenos.

CRYSTAL PALACE (Corrientes 1550). — Variado programa con estrenos.

CINE OPERA (Corrientes 848). — Hoy: Variado programa con estrenos.

DE LAS FAMILIAS (Cabildo y F. Lacroze). — Variado programa.

MUNDIAL PALACE (Belgrano 1208). — Variado programa con estrenos.

VELEZ SARSFIELD (Rivadavia 5342). — Variado programa con estrenos.

GRAN SALON ALMAGRO (Rivadavia 3880). — Variado programa.

MUNDO COMERCIAL

MERCADO DE VACUNOS
(Liniers)

Como consecuencia de las fuertes entradas diarias, que se vienen sucediendo, y particular la importancia de la de hoy, en el día de hoy, desconocida desde tiempo atrás, las transacciones realizadas en la mañana de la fecha, acusaron una nueva y sensible baja en las cotizaciones para haciendas en general, sobre todo para el ganado apto al frigorífico, que, aunque su demanda fué activísima, no cubrió la oferta, causa por la cual sus negocios se efectuaron dentro de menos animación que en estos últimos días. Para novillotes para el consumo, la situación del mercado es más favorable.

En general la plaza cierra con precios satisfactorios.

La entrada de hoy en este mercado, fué de 7266 cabeas, clasificadas en las siguientes formas: novillos 4702, vacas 1953, terneros 419 y bueyes 192. Porcinos entraron 1462.

Los precios corrientes de la mañana fueron los siguientes:

Bueyes para frigorífica, de pesos 215 a 222; bueyes para consumo, de 85 a 200; novillos mestizos especiales para frigorífico, de 219 a 291; novillos especiales id. de 170 a 205; novillos mestitzos gordos de 151 a 165; novillos para consumo, de 145; novillitos para consumo, de 57.50 a 146; vacas para frigorífico, a 174; vacas para consumo, de 66.80 a 155; vaquillonas para consumo, de 42 a 133; terneros para consumo, de 55 a 80; terneros para consumo, de 22 a 45.

Para porcinos los precios variaron entre pesos 0.20 a 0.38 el kilo.

VENTAS DE HOY

Borgo Lascurain y Etchegaray—
10 toros carne gorda Córdoba, pesos 145; 5 vacas carne gorda id. 108; 6 vaquillonas id. id., 88.

Ayaragaray S. y Gowland—
54 novillos m. gordos Villegas, pesos 180; 18 vacas especiales id. 150.

Alonso y Blaquier—
1 bueyes especiales Lincoln, pesos 215; 12 novillos gordos id. 171.

Acome Bellini y Cía.—
26 novillos m. especiales C. Tejedor, pesos 235; 12 vacas m. gordas Chivilcoy, 190; 10 bueyes especiales id. 205; 5 bueyes especiales G. Guido, 222; 1 buey id. 205; 1 toro carne gorda id. 150.

Ayerza e hijos—
20 novillos especiales Lobería, pesos 210; 4 vacas especiales id. 155.

Anasagasti Juan—
144 novillos especiales Pehuajó, pesos 195.

Arseno y Hnos. Fortunato B.—
1 vaca m. gorda Córdoba, pesos 133; 5 vacas carne gorda id. 121; 13 vaquillonas m. gordas id. 118; 9 terneros especiales id. 80; 8 terneros buenos id. 65.

Ancochea Tomás R.—
9 vacas especiales Córloba, pesos 146; 2 vaquillonas m. gordas id., 120.

Bracht y Cía.—
2 torunos buena carne Santa Fe, pesos 120; 2 torunos c. gorda id. 151; 2 vaquillonas flacas id. 64.50; 4 vaquillonas gordas id., 115; 2 terneros buenos id. 108; 6 vaquillonas buena carne id. 108; 4 vaquillonas carne gorda id. 98; 10 vaquillonas carne gorda id. 104; 8 novillitos carne gorda id. 105; 11 novillos flacos id. 96; 12 novillos id. id. 101; 2 vaquillonas carne gorda id. 105; 8 novillitos c. gorda id. 98; 7 novillitos flacos id. 57.50; 7 novillitos carne gorda id. 88.50; 7 terneros regulares id. 50; 2 bueyes gordos de Julio. 178; 4 bueyes carne gorda id. 150; 1 vaca m. especial id. 174; 4 novillos m. gordos id. 184; 10 novillos m. especiales id. 246; 7 novillos excepcionales id. 291; 9 novillos m. especiale sid. 231.

Beasley Manuel y Rodolfo—
63 novillos especiales Castelli, pesos 209.

Belloog e Hita—
42 novillos m. gordos Ayacucho, pesos 183; 20 novillos m. gordos G. Guido, 180.

Bunge y Born—
34 vacas carne gorda Santa Fe, pesos 105; 1 toro m. gordo id. 180.

Chapar y Cía. Juan—
22 novillos gordos Necochea, pesos 170; 22 novillos carne gorda id. 135; 24 novillos gordos Puán, 160.

Curutchet Juan—
10 vaquillonas m. especiales Córdoba, pesos 133; 12 vaquillonas m. gordas id. 123.

Córdoba e hijo Pedro—
30 novillos gordos Chivilcoy, pesos 166; 26 vacas carne gorda id. 100; 2 vacas m. gordas id. 135; 2 vaquillonas carne groda id., 92.

Cooperativa de Hacendados—
54 vacas gordas Lincoln, pesos 122.

Crotto Hermanos—
54 vacas m. gordas Villegas, pesos 138.

Costa y Fayanás—
24 vacas carne gorda Córdoba, pesos 100; 10 vaquillonas id. id. 88; 30 terneros gordos id., 76.

Crespo y Rodríguez—
25 novillos carne gorda Sastre, pesos 150; 11 bueyes especiales Lincoln, 210; 13 novillos buena carne San Justo, 118; 17 novillitos carne gorda id. 88; 3 toros carne gorda id. 165; 7 novillos buena c. id. 125; 2 vaquillonas carne gorda id. 90; 2 terneros mamones id. 35; 23 bueyes carne gorda San Martín, 155; 2 novillos buena carne Río 2o 110; 5 terneros m. gordos id. 80; 31 novillitos c. gorda id. 105; 11 novillitos carne gorda id., 92; 6 novillos flacos id. 95; 3 toros buena carne San Martín, 110.

Delfino Hermanos—
18 novillos gordos 9 de julio, pesos 170; 10 vacas m. gordas id. 135; 2 novillitos c. gorda id. 95.

Dieckman Hermanos—
26 vacas criollas buena carne Córdoba, pesis 78; 25 vaquillonas id. id. 70; 25 vacas flacas id. 66.50.

Cucullu Felipe L.—
10 novilles m. gordos 9 de julio, pesos 190; 10 novillos carne gorda Castellanos, 155; 20 novillos criollos buena carne id. 112; 5 vacas buena carne Echeverría, 85; 1 buef buena carne Giles 130; 6 toros c. gorda S. Cristóbal, 145; 43 vacas carne gorda id. 120; 35 novillos buena carne id. 118; 4 vaquillonas id. Castellanos, 75; 21 terneros especiales id. 84; 2 terneros buenos id. 60.

Jolly Eduardo—
8 vaquillonas flacas Navarro, pesos 42; 8 vacas carne gorda id. 118; 4 terneros mamones id. 22; 18 terneros regulares id., 48.50.

Ceballos y Cufré—
14 vacas m. gordas La Pampa, pesos 140; 4 novillitos id. id. 125; 47 novillos buena carne San Antonio, 110; 16 novillos carne gorda id. 130; 4 terneros buenos id. 67; 3 vaquillonas flacas id. Las Heras, 60.

Denoto y Cía. Tomás—
2 vacas m. gordas Lincoln, pesos 140; 8 novillitos especiales id. 131; 5 vacas gordas id. Villegas, 134; 7 novillitos gordos id. 120; 1 novillito gordo id. 114; 3 novillitos gordos id. 111; 10 bueyes especiales Salto, 210; 20 novillos gordos 9 de julio, 155; 20 novillos m. gordos id. 195; 6 vacas especiales Maipú, 140; 149 novillos carne gorda Córdoba, 150; 13 novillitos m. especiales T. Lauquen, 136; 24 bueyes m. gordos La Pampa, 180; 6 toros carne gorda Uriburu, 130; 14 novillos gordos Maipú, 162; 13 novillitos m. especiales Pergamino, 146; 6 vaquillonas buena carne id., 78.

Dodds y D. D. Ramsay—
14 novillitos gordos Córdoba, pesos 110; 11 vacas buena carne id. 85; 1 vaquillona carne gorda id. 85; 26 terneros buenos id. 55; 23 terneros buenos id. 60.

D'Hers y Cía. Francisco—
2 vacas carne gorda Merlo, pesos 113; 24 novillos carne gorda V. Tuerto, 150; 4 novillos id. id. 150; 22 novillos carne gorda id. 130; 1 toro carne gorda id. 135; 10 vaquillonas id. id. 100; 9 vaquillonas id. id. 85; 5 novillitos id. id. 93; 1 novillito id. id. 80; 5 terneros buenos id. 50.

Elordy y Cía. Juan—
34 novillos carne gorda Chivilcoy, pesos 118; 23 novillos carne gorda Villar, 155; 6 novillos carne gorda id. 120; 2 vacas m. especiales id. 145; 4 vaquillonas buena carne id. 75.

Frers Julián—
14 vacas m. gordas Tandil, pesos 138; 9 vacas gordas id. 122.

Guillón y Cía. Rodolfo—
1 novillo m. especiales Suárez, pesos 230; 1 novillo gordo id. 260; 1 vaca m. especial id. 145; 21 vaquillonas id. id. 125; 18 novillos carne gorda Salto, 115; 1 toro carne gord aid. 110; 8 vaquillonas carne gorda id. 98.

Goñi e hijos Ignacio—
20 vacas carne gorda Casteli, pesos 125.

Gioja y Etchart—
7 vacas carne gorda C. de Areco, pesos 110; 6 novillitos buena carne id. 75; 2 vaquillonas buena carne id. 75; 21 novillos carne gorda C. Casares, 152; 6 vacas gordas id. 135; 2 toros carne gorda id., 110.

Gonzáles y Báscarán—
6 novillitos carne gorda 9 de Julio, pesos 93; 2 novillitos carne gorda id 105.

Lartigau y Cía. A.—
12 vacas gordas Cañuela,s pesos 130.

Lanusse Pedro y Antonio—
3 vacas m. gordas Santa Fe, pesos 131; 8 vacas carne gorda id. 110; 8 novillos buena carne id. 126; 8 vacas carne g. id. 100; 12 novillos buena carne id. 105.50; 20 novillos buena carne id. 117; 23 novillos carne gorda id. 138; 45 novillos c. gorda id. 135; 28 vacas id. id. 106; 18 vacas carne gorda id. 104; 9 vacas carne gorda id. Entre Ríos, 109; 3 vacas buena carne id. 80; 18 novillos gordos id. 164; 7 vacas carne gorda id. 108; 6 vaquillonas m. gordas Córdoca, 121; 1 novillo m. especial id. 277; 9 novillos buena carne id. 119; 63 novillos carne gorda id. 125.

Lalor Juan—
11 vaquillonas carne gorda Santa Fe, pesos 101; 16 vacas carne gorda id. 97; 8 vacas m. gordas Maipú, 135; 14 vacas carne groda id. 111; 26 vacas carne g. Santa Fe, 99; 15 novillos c. gorda id. 109; 15 novillos id. id. 134; 2 vacas flacas id. 68.50; 11 terneros buenos id., 56; 20 novillos carne gorda San Antonio, 127; 5 vaquillonas flacas id. 55; 11 novillos carne gorda Santa Fe 125; 2 vacas carne gorda id. 119; 23 vacas id. Córdoba, 109; 23 novillos carne gorda id. 130; 16 novillos carne gorda Las Heras, 140; 3 vacas gordas d. 130; 5 terneros regulares Entre Ríos, 49; 2 torunos carne gorda id 128; 10 novillos id. id. 115; 5 vacas flacas id. 76; 18 novillos buena carne id. 91; 2 vaquillonas flacas id 50; 12 novillitos carne gorda Santa Fe, 112; 7 vacas carne gorda id. 120.50; 3 novillos c. gorda id., 136; 4 terneros Chascomús 35.50; 4 vacas id. 117; 7 terneros id. 41.50; 6 terneros Lobería, 47.50; 19 terneros id. 67.50; 2 vacas id. 122.50; 2 novillos id. B. Mitre, 120; 3 vacas id. 87; 3 vacas id. 64; 2 terneros id. 53.50. 4 bueyes id. 180; 2 vacas Chascomús, 123.50; 4 terneros id. 50; 4 terneros id. Córdoba, 103; 6 vaquillona sid. 108.50 6 vaquillonas id. id. 81; 17 novillos Pilar, 105; 10 novillos Alberti, 154; 100 novillos Santa Fe, 198; 12 novillos id. 133.50; 4 vaquillonas id. 57; 6 vacas id. 109; 7 novilos id. 89; 8 vaquillonas Santa Fe, 77; 3 vacas id. 139; 8 vacas id. 88; 2 vacas Entre Ríos, 79; 19 terneros id. 68; 20 vacas id. 67.50; 9 vaquillonas id. 120; 16 terneros id. 97; 1 7terneros id. 78.50; 14 terneros id. 64.50; 63 novillos Córdoba, 158; 100 novillos id. 212; 44 novillos Bragado, 162; 18 novillos 9 de julio, 186.

Lourtet Hnos. y Cía—
22 vacas, Azul, a $ 135.

Méndez Hnos. y Cía.—
36 novillos, 9 de Julio, a $ 178.

Martínez de Hoz Hnos.—
4 toros Tandil a $ 185; 12 vacas id a 147; 3 id id a 145; 3 id id a 112.

Maraspin y Cía. Andrés—
32 novillos Pehuajó a $ 230; 34 id id a 190.

Mihura Hnos.—
54 novillos S. Cristóbal a $ 120; 6 id S. Guillermo a 105; 46 id id a 111; 38 id Gualeguay a 159.

Mantels y Cía.—
113 novilos Pehuajó a $ 195.

Nale Repetto y Cía.—
34 vacas Córdoba a $ 150; 19 novillos id id a 120; 19 terneros id id a 80; 2 id id a 85; 3 id id a 75.

Oscamou y Cía.—
17 vacas T. Lauquen a $ 155.

Palau y Cía. Sebastián—
23 novillo sRivadavia a $ 122.

Dodger y Cía. Guillermo H.—
7 toros gordos Villegas a $ 171; 7 id c. gorda id a 144; 2 novillos g. y carn gorda id a 150; 20 vacas m. gordas C. Tejedor a 143; 22 id id id a 138.50.

Palacios Hnos.—
51 novillos, 25 de Mayo a $ 195; 7 bueyes id a 165; 51 id C. Tejedor a 155.

Petersen y Gutiérrez—
Un toro Aberdeen Angus a $ 200; un buey id a 155; un novillo id a 155; 5 novillitos id a 122; un id id a 112; una vaca id a 138.

Patrón Costas y Peró—
10 novillos Santa Fe a $ 135; 10 vacas id a 130; 31 id id a 113.

Ituiz Baldassarre y Cía.—
22 novillitos Santa Fe a $ 75; 2 vaquillonas id a 98; 20 terneros Díaz a 55, 9 id id a 53.

Salaberry y Bercetche—
Un buey Ituzaingo a $ 85; un id Morón 137; un id Santa Fe 129; un novillo id a 77; 8 id id a 194; 11 id id a 150; 6 id id a 122; 2 vaquillonas id a 122; 2 vacas id a 96.50; 10 novillitos id a 102; 7 id id a 79; 7vacas id a 115; 6 id id a 130; 9 id id a 138; un novillo Marcos Paz a 188; un id id a 240; 22 id id a 190; 22 id id a 160; 8 vaquillonas Santa Fe a 52; 4 vacas id a 76.50; 6 terneros id a 52.50; 6 novillitos id a 48; 7 vaquillonas id a 59; 6 vacas id a 95; 6 id id a 115; 2 novillitos id a 134; 15 id Santa Fe a 94; 11 id id a 70; 8 id id a 134; 3 vacas id a 72; 3 novillos id a 59; 6 terneros id a 50; 10 vacas id a 96; 8 vaquillonas id a 74.50; 3 id Córdoba a 49; 3 id id a 81; 9 id id a 121; 14 id id a 88.6; una id id a 93.50; 5 novillos id a 92; 3 novillos id a 152.50; 8 id id a 119; uno id id a 212; 40 id Tres Arroyos a 205; 2 id 9 de Julio a 170; 3 id id a 138; 1 id id a 131; 10 id id a 216; 2 id Córdoba a 160; 5 id id a 153; 92 id id a 197.50; 2 vacas Lincoln a 115; 2 id id a 138; 4 novillitos id a 125; 2 bueyes id a 155; 2 novillitos id a 149; 8 vacas Rivadavia a 141; 8 id id a 147.50; 5 id id a 163; 15 id id a 132.50; 90 novillos id a 195; 5 vacas Cañuelas a 97.50; 4 id id a 130; 35 novillos Santa Fe a 110; 25 id id a 99; 25 id id a 99.

Sivori Bado y Cía.—
Un toro Navarro a $ 125; 3 vacas id a 110; 34 novillitos id a 135.

Sansot Beltrán—
3 vacas, Tandil a $ 105; 8 terneros id a 75.

Thompson y Cía. Enrique J.—
49 vacas Magdalena a $ 127.

Urtazun e hijos Martín—
25 novillos La Colina a $ 155; 110 id Castelli a 166.

Videla Hnos y Cía.—
8 bueyes Santa Fe a $ 160; 4 toros id a 160; 18 novillitos id a 115; 2 terneros id a 95; 16 vacas id a 110; un toro id a 120; 39 novillos criollos id a 95; 22 vacas id a 85.

Velaz y Cía. Angel—
15 vacas Corrientes a $ 120; 13 novillos id a 115; 35 vacas 25 de Mayo a 115; 4 id id a 115; 6 novillitos Navarro a 115; 4 terneros id a 78; 19 vacas Juárez a 138; 2 novillos criollos id a 80; 3 torunos Manzano a 160; 2 terneros Santa Fe a 70; 2 id d a 40; 10 vacas Juárez a 125; 94 novsllos Córdoba a 145; 19 vacs id a 120; 3 id id a 145; 25 id id a 120; 17 id E. de la Cruz a 90; 7 id id a 85.

VENTA DE CERDOS

Apheca y Cía. Juan—
47 cerdos 9 de Julio a $ 0.36 kilo.

Thompson y Cía. Enrique J.—
60 cerdos Córdoba a $ 0.36 kilo.

Bunge y Born—
11 lechones La Pampa a $ 5 c|u.

Robredo Albato—
20 cerdos Suipacha a $ 0.37 kilo.

Accame Bellini y Cía.—
46 cerdos O'Brien a $ 38 kilo; 20 id Warnes a 0.36.

Sansot Beltran—
20 cerdos Tres Arroyos a 0.38 1|2 kilo.

Lynch y Cía. Leandro—
58 cerdos Santa Fe a $ 0.35 kilo.

Gioja y Etchart—
40 cerdos Viamonte a $ 0.38 kilo; 20 id Rojas a 0.35; 25 id id a 0.34.

Ripoll Juan S.—
51 cerdos buenos Pergamino a $ 0.38.

De Lellis y Fagés Hnos.—
29 cerdos especiales 9 de Julio a 0.35 kilo; 15 id buenos Magdalena a 0.34; 5 id especiales id a 0.38; 40 id buenos Saladillo a 0.33; 52 id regulares Rodríguez a 0.31; 45 id especiales Saladillo a 0.35 1|2.

Mantels y Cía.—
50 cerdos regulares Pehuajó a $ 0.29.

Campo y Rodríguez—
127 cerdos especiales Arenales a pesos 0.36 kilo; 20 id id Saladillo a 0.35 y 1|2.

Lanusse Pedro y Antonio—
20 cachorros flacos Caseros a $ 9 c|u.; 34 id id Pueyrredón a 9 id; 16 lechones buenos id a 4 id; 43 cerdos especiales Chivilcoy a 0.37 kilo; 50 id id Lincoln a 0.36; 40 id buenos Tandil a $ 0.34 kilo.

MERCADO DE LANARES
(Tablada)

En las ventas hoy realizadas se notó bastante animación en plaza, para todas las categorías de ganado.

Todas las ventas efectuadas esta mañana se hicieron a precios elevados, debido a lo reducido que fueron las entradas y a la competencia existente de parte de los compradores.

La entrada del día fué de 4796 animales, habiéndose vendido durante la mañana 4293 cabezas, repartidas en esta forma: G. S. Halle 327, Compañía Sansinena 906, La Blanca 72, Argentino Central 804, Armour 164, y 1970 para los matarifes locales.

Los precios corrientes fueron hoy los siguientes:

Capones para frigorífico, de pesos 14 a 23; id. para matadero, de 23.80 a 31; ovejas para matadero, de 14 a 30; borregos para matadero de 11.50 a 12; id. para frigorífico, de 13 a 16.50; corderos para matadero, de 9 a 10; id. para matadero, de 6 a 8.50.

VENTAS DE HOY

Apheca y Cía. Juan—
49 borregso matadero Fouzor, pesos 13; 13 capones id. id. 13.50.

Bargo Lascurain y Etcegaray—
85 capones matadero Muñoz, pesos 24.

Anasagasti Juan—
160 capones Frigorífico Energía, pesos 23.60.

Lanusse Pedro y Antonio—
11 ovejas matadero Charlone, pesos 27, 19 ovejas matadero id. id. 22; 13 borregos id. id., 16.50; 65 capones Frigorífico id. Entre Ríos, 19.50; 43 capones id. id., Charlone, 23.

Guillón y Cía. Rodolfo—
50 capones Frigorífico Vigilancia, pesos 21.

Mihura Hermanos—
10 capones matadero Entre Ríos, pesos 25; 50 capones Frigorífico id. 19.80.

Cucullu Felipe L.—
71 capones Frigorífico Energía, pesos 27; 52 ovejas id. id. 18.20; 20 corderos matadero id. 9; 72 corderos id. id. 7.

Santamarina hijo—
85 capones matadero Azucena, pesos 25; 20 ovejas peladas id. La Colina, 30; 31 ovejas id. id. 22; 29 ovejas id. id. 26.50; 108 capones Frigorífico id. 19.80.

De Lellis y Fages—
20 capones Frigorífico Ayarza, pesos 18.50; 10 borregos id. id. 15.30; 19 borregos matadero id. 12; 26 corderos id. id., 6.50.

Patrón Costas y Peró—
180 capones matadero Rocha, pesos 20.80.

La Cooperativa de Hacendados—
68 ovejas matadero Ancón, pesos 25.80; 12 ovejas id. id. 21; 20 corderos id. id. 9.50; 39 corderos id. id. 8.80; 16 carneros id. Pehuajó, 18.50; 25 capones Frigorífico id. 18.50; 39 borregos matadero id., 13.70.

Gibson Hnos.—
210 capones pelados Frigorífico Tracón, pesos 14.

Bracht y Cía.—
362 capones Frigorífico Loza, pesos 15.

Cascallares Cordova y Cía.—
20 capones pelados Frigorífico Lobos, pesos 14; 15 borregos matadero id. 11.50; 96 corderos id. id. 7.50.

Lalor Juan—
30 capones Frigorífico Rocha, pesos 25.80; 52 capones id. id. 20.30; 14 capones id. C. Segui, 16.50; 14 borregos matadero id. 13.50; 48 corderos Frigorífico id. 10; 30 capones id. Rocha, 18.80; 29 capones pelados id. 17.50; 15 borregos id. id. 14.50; 12 ovejas matadero id. 22.50; 11 capones id. Espora, 18.80; 27 borregos Frigorífico id. 12; 61 corderos matadero id. 6.30; 35 capones Frigorífico Carabelas, 19; 15 ovejas id. id. 17.50.

Sansot Beltrán—
35 capones matadero La Negra, pesos 25; 59 capones id. id. 20.30; 22 capones id. id 23.50; 16 borregos id. id. 15.50.

Estrugamou Fernando—
140 borregos matadero Roberts, pesos 13; 10 borregos id. id. 11.

Saturnino M. de Hoz—
32 capones Frigorífico Guanaco, pesos 18.50; 13 ovejas matadero id. 14; 80 borregos id. id. 12.

Salaberry y Bercetche—
87 capones Frigorífico Pueblitos, pesos 23; 10 capones matadero id. Triunfo, 20.30; 19 borregos Frigorífico id. 14.20; 15 ovejas matadero id., 17; 15 corderos id. id. 6.50; 20 corderos Frigorífico Olivera, 9.50; 79 capones matadero id. 8.50; 110 capones id. id. F. Madero, 6.70.

Denoto y Cía. Tomás—
31 capones Frigorífico R. Báez, pesos 19; 36 borregos matadero id. 14.80; 11 ovejas matadero id. 17; 60 ovejas id. id. 16.70; 44 borregos id. id. 13; 16 capones id. id. 14.30.

Serantes Caime—
62 capones Frigorífico Lozano, pesos 18.20; 52 corderos matadero id. 7.80; 61 caponesFrigorífico id. 19.50.

Crotto Hermanos—
100 capones matadero Chiclana, pesos 31; 40 capones id. id. Larramendi, 31; 10 capones matadero id. 23; 165 borregos Frigorífico Hereford, 18; 18 borregos id. id. 15; 17 ovejas matadero id. 16.30.

CASA VACCARO
ESTABLECIDA EN EL AÑO 1895
Para el Cambio General de Monedas y la compra y venta de Acciones y Títulos de renta Nacionales, Provinciales y Extranjeros. Es la casa más recomendada de la República.
SEVERO VACCARO
Av. de Mayo 646 — Buenos Aires

8 a. m., 19 pies, 4 pulgadas; viento N. O.
9 a. m., 19 pies; viento N. O.

VAPORES ESPERADOS

Británico Wibelforce, de Rosario a cargar.
Id. Wilberforce, de Rosario a cargar.
Español Valbanera, de Barcelona con pasajeros y carga.
Argentino Juanita, de Río Grande con carga.
Italiano Ravenna, de Génova con carga.
Holandés Héctor, de V. Constitución, a completar.

VAPORES A SALIR

Griego Mikelis, para San Vicente con carga.
Noruego Flores, para Rotterdam con carga.
Id. Cometa, para Copenhague con carga.

VAPORES DE LOS RIOS

Llegan: Viena, de Montevideo.
Humaitá, de Asunción y escalas.
Salen: Viena, para Montevideo sale a las 10 p. m.

LINEA DE LA COSTA SUD

Argentino, para Punta Arenas y escalas, sale hoy.
Asturiano, salió el 22 para Punta Arenas y escalas, llegó a Santa Cruz.
Pellegrini en ésta, saldrá el 9 para San Antonio.
Presidente Quintana, en ésta, saldrá el 14 de septiembre para C. Rivadavia y escalas.
Presidente Mitre, salió el 29 de Río Gallegos para ésta, llegó el 4 a Madryn, esperado hoy.
Camarones, para Río Gallegos y escalas, salió el 30, llegó el 6 a C. Rivadavia.
Unión en ésta, saldrá hoy para Bahía Blanca.
Libertad, en ésta, salió el 1 de septiembre para Santos, llegó el 7, sale el 9 para Paranaguá.
Atlántico, de Punta Arenas para ésta, salió el 24, llegó a Madryn.

LINEA DEL BRASIL

Roma, de Santos para Paranaguá, salió el 6.
Porvenir, salió el 3 para Rosario, salió el 7 para Santos.
Brasil, en viaje a Porto Alegre, llegó a Río Grande.
Toro, de Porto Alegre para ésta, salió el 6, llegó a Río Grande.
Independencia, en Bahía Blanca, salió ayer, esperado mañana.
Benjamín, en Santos, salió el 7 para Paranaguá.
Juanita, en ésta.
Pomona, de Amsterdam para ésta, salió el 6.
Perú, de Porto Alegre para Rosario, salió el 5.
Vaquillona, salió el 3 para Porto Alegre, llegó a Río Grande.

ENTRADAS Y SALIDAS DE BUQUES DE ULTRAMAR HABIDAS EN EL PUERTO DE LA CAPITAL DESDE LAS 8 A. M. DE AYER HASTA LAS 8 A. M. DE HOY:

Francés Liger, de Burdeos, en el dique 4 con pasajeros y carga.
Británico Don Arturo de Charleston, en la dársena sur con carbón.
Brasileño Corvocado, de Río de Janeiro en la dársena norte con carga.
Francés Amiral R. de Genouilly, de Havre, en el dique 3 con carga.
Británico Sagama River, de Londres, en el dique 2 a cargar.
Holandés Dubbe, de Rotterdam en el dique 1 a cargar.
Barca francesa Suzane, de la rada, en la Boca, con carga.
Holandés Jan van Nassau, para Rosario a cargar.
Norteamericano Yowan, para Nueva York con carga.

MOVIMIENTO HABIDO EN EL PUERTO DE LA CAPITAL EN EL DIA 7 DE SEPTIEMBRE D 1916.

Descargaron en dársenas y diques 17 vapores; en el Riachuelo 7.
Cargaron en dársenas y diques 22 vapores; en el Riachuelo 14.

GIROS OTORGADOS HOY

Ravenna, dique 4 sección 1.a, a descargar, por 6 días.
Valbanera, dique 3 sección 3.a, a descargar, por 8 días.
Presidente Sáenz Peña, dock sur, a embarcar, por 3 días.
Magallanes, Barracas frente a The Iron Argentino, por 2 días.
Plotarch, dársena norte sección 6.a, a embarcar, por 4 días.
Curupapty, Boca sección removido, a cargar, por 5 días.
Alice, dique 3 parte este, a cargar, por 4 días.
B. Prince, dique b parte este, a cargar, por 8 días.
Novington, dique 2 elevadores, a cargar, por 7 días.
Zuzanne, dique 3 elevadores, a cargar, por 4 días.

VAPORES CON CORRESPONDENCIA A SALIR

Día 8: Drina, llevará correspondencia para Brasil, Países Escandinavos, Rusia, Holanda, Gran Bretaña, Francia, Bélgica, Suiza, Grecia, Egipto, Italia; España y Portugal, a las 8 a. m. sin alcance.
Día 10: México, llevará correspondencia para Brasil, San Vicente, Países Escandinavos, Rusia, Holanda, Gran Bretaña, Francia, Bélgica, Suiza, Grecia, Egipto, talia; España y Portugal a las 7 p. m. sin alcance.

Fletes de la última semana

NOMBRE DEL BUQUE	Toneladas	Fecha de embarque	Puerto de embarque	Carga	Flete	DESTINO
Crios	7.000 10 %	Septiembre	San Lorenzo	Cereales	157 ch. 6 p.	Reino Unido
Lamington	5.500 „	„	Buenos Aires	„	152 ch. 6 p.	»
George M. Embiricos	5.500 „	„ „	„ „	„	152 ch. 6 p.	»
Gragside	4.400 „	Octubre	San Lorenzo	„	153 ch. 9 p.	»
Birchwood	4.100 „	Septiembre	Bs. A. (75 % t.)	„	135 ch.	»
Quarrydene	4.400 „	Octubre	Rosario	„	152 ch. 6 p.	»
Panaghi Drakatos	4.300 „	Pronto	San Lorenzo	„	160 ch.	»
Greeck	4.500 „	15 Octbre. can	„ „	„	157 ch. 6 p.	»
Brynhilda	2.000 „	Pronto	Rosario	Lino	15 $ oro	New York

EMBARQUES DE CEREALES

SEGUN PUERTOS

PUERTOS	TRIGO			MAIZ			LINO			AVENA		
	En la Semana	Anterior	Hasta la Fecha	En la Semana	Anterior	Hasta la Fecha	En la Semana	Anterior	Hasta la Fecha	En la Semana	Anterior	Hasta la Fecha
Buenos Aires	10.345	5.948	645.411	49.506	56 303	627.073	5.456	4 655	295.490	.....	10.597	133.891
Rosario	6.235	1.631	321.437	32.529	20.327	440.918	7.057	6.197	155.363	.....	.....	4.091
La Plata	...	3.900	82.363	100	.....	8 795	.....	.....	2.541	.....	.....	40.522
Bahía Blanca	10.683	4.126	547.910	.....	.....	.....	.....	.....	335	28.111	7.362	432.828
San Nicolás	.....	.....	2.303	2.700	.....	17.933	.....	.....	23.333	.....	.....	.....
Villa Constitución	.....	.....	.....	5.351	3.025	51.077	1.399	.....	16 459	.....	.....	.....
Santa Fe	.....	.....	.....	.....	.....	2.197	.....	.....	6.516	.....	.....	.....
Varios	.....	.....	25.417	.....	.....	.....	.....	.....	9.176	.....	.....	.....
TOTAL TONELADAS	27.263	15.607	7.623.841	90.189	79.955	1.147.763	13.882	10.851	509.232	28.111	17.959	601.332

SEGUN DESTINOS

PUERTOS	TRIGO			MAIZ			LINO			AVENA		
	En la Semana	Anterior	Hasta la Fecha	En la Semana	Anterior	Hasta la Fecha	En la Semana	Anterior	Hasta la Fecha	En la Semana	Anterior	Hasta la Fecha
A órdenes	4.587	....	494.688	59.191	49.975	384.715	....	....	94.180	....	....	58.177
Reino Unido	1.620	....	78.696	8.109	7.865	171.251	....	101	665.594	6.138	....	111.744
Cont. Europeo	10.910	3.900	750.596	16.968	20.825	533.33	6.741	2.640	185.681	17.687	11.211	399.054
Brasil	10.146	6.936	272.069	....	....	....	5	....	182	....	....	11
Sud Africa	.....	2.172	11.093	....	....	....	....	....	10	....	....	....
Estados Unidos	.....	....	948	....	....	87.657	8.212	8.685	182.114	....	....	....
Varios	.....	2.600	16.756	921	990	20.809	....	....	822	4.286	6.748	52.346
TOTAL TONELADAS	27.263	15.608	1.624.841	90.189	79.655	1.147.763	13.882	10.853	509.213	28.111	17.959	601.332

ADUANA

RECAUDACION

La aduana de la capital recaudó desde el 1.o de enero hasta la fecha, por derechos de importación almacenaje, peaje, sellos y adicionales, $ 70.329.013.56 curso legal.

Diferencia a favor del corriente año pesos 9.333.048.71 curso legal.

MARITIMAS

MAREA Y VIENTO

Desde las 6 hasta las 9 a. m. de hoy, según el semáforo del Riachuelo:
6 a. m., 20 pies; viento N. O.
7 a. m., 19 pies, 8 pulgadas; viento N. O.

EMBARQUES GENERALES

PRODUCTOS	Esta semana	Igual año anterior	En el mes	Hasta la fecha	Igual año anterior	Total 1915
Trigo	27.263	9.269	9.269	1.624.841	2.385.417	2.448.724
Lino	13.882	11.673	11.673	509.213	760.004	1.001.542
Maiz	90.189	126.107	12.610	1.147.763	1.968.680	4.018.582
Avena	28.111	176	176	601.332	508.504	591.319
Cebada	8	1.256	4.525	29.947	68.015	75.948
Alpiste	—	100	8	2.148	4.458	5.608
Harina	8.713	1.158	6.581	102.515	89.311	107.595

"LA MERCANTIL"
Es la que adelanta más dinero sobre pólizas de empeño.
836 — LAVALLE — 836

EDICTOS JUDICIALES

El señor juez de 1.a instancia en lo civil de la Capital de la República, doctor don Jerónimo Balarino, ha dispuesto se cite, llame y emplace por el término de treinta días contados desde la primera publicación del presente, a todos los que se consideren con derecho a los bienes dejados por don SEBASTIAN RICARDO LOB, ya sean como herederos o acreedores, para que dentro de dicho término comparezcan a deducir sus acciones en forma, por ante su juzgado y secretaría del que suscribe, bajo apercibimiento de lo que hubiere lugar por derecho.

Buenos Aires, agosto 11 de 1916. — Manuel G. Olmos, secretario.
1|531 v. Set. 17.

El señor juez de 1.a instancia en lo civil de la Capital de la República, doctor don Roberto Repetto, ha dispuesto se cite, llame y emplace por el término de treinta días, contados desde la primera publicación del presente, a todos los que se consideren con derecho a los bienes dejados por don JUAN BARBIERI, ya sean como herederos o acreedores, para que dentro de dicho término comparezcan a deducir sus acciones en forma, por ante su juzgado y secretaría del que suscribe, bajo apercibimiento de lo que hubiere lugar por derecho.

Buenos Aires, junio 16 de 1916. — Carlos G. Marín, secretario. 1|495 v. Set. 11.

El señor juez de 1.a instancia en lo civil de la Capital de la República, doctor don Roberto Bunge, ha dispuesto se cite, llame y emplace por el término de treinta días, contados desde la primera publicación del presente, a todos los que se consideren con derecho a los bienes dejados por don MARIANO BRAVO, ya sean como herederos o acreedores, para que dentro de dicho término comparezcan a deducir sus acciones en forma, por ante su juzgado y secretaría del que suscribe, bajo apercibimiento de lo que hubiere lugar por derecho.

Buenos Aires, agosto 10 de 1916. — Adolfo Rawson, secretario. 1|485 v. Stp. 10.

Por disposición del señor juez de 1.a instancia en lo Civil de la Capital de la República, doctor don Arturo Seeber, se cita y emplaza por el término de treinta días a contar desde la primera publicación del presente, a todos los que se consideren con derecho a los bienes dejados por fallecimiento de doña MARIA ROSSI de LUCHETTI, ya sean como herederos o acreedores, para que dentro de dicho término, comparezcan por ante su juzgado y secretaría del que suscribe, a deducir sus acciones en forma, bajo apercibimiento de lo que hubiere lugar por derecho.

Buenos Aires, abril 25 de 1916. — Rafael Caputo, secretario. 1|482 v. Stp. 10.

El señor juez de 1.a instancia en lo civil de la Capital de la República, doctor don Roberto Repetto, ha dispuesto se cite, llame y emplace por el término de treinta días, contados desde la primera publicación del presente, a todos los que se consideren con derecho a los bienes dejados por doña MARIA CAPURRO DE FIGARI, ya sean como herederos o acreedores, para que dentro de dicho término, comparezcan a deducir sus acciones en forma, por ante su juzgado y secretaría del que suscribe, bajo apercibimiento de lo que hubiere lugar por derecho.

Buenos Aires, julio 29 de 1916.—Eduardo Rojas, secretario. 1|476 v Sept. 9.

El señor juez de 1.a instancia en lo civil de la Capital de la República, doctor don Juan Carlos Lagos, ha dispuesto se cite, llame y emplace por el término de treinta días, contados desde la primera publicación del presente, a todos los que se consideren con derecho a los bienes dejados por doña ADRIANA RODRIGUEZ MOUJAN DE RODRIGUEZ PATIÑO o ADRIANA RODRIGUEZ MAUJAN DE PATIÑO, ya sean como herederos o acreedores, para que dentro de dicho término comparezcan a deducir sus acciones en forma, por ante su juzgado y secretaría del que suscribe, bajo apercibimiento de lo que hubiere lugar por derecho.

Buenos Aires, agosto 12 de 1916. — Manuel Beretervide, secretario.
1|500 v. Set. 12.

El señor juez de 1a. instancia en lo civil de la Capital de la República, doctor don Roberto Repetto, ha dispuesto se cite, llame y emplace por el término de treinta días, contados desde la primera publicación del presente, a todos los que se consideren con derecho a los bienes dejados por doña ROSA VERONELLI de RAUCH, ya sean como herederos o acreedores, para que dentro de dicho término comparezcan a deducir sus acciones en forma, por ante su juzgado y secretaría del que suscribe, bajo apercibimiento de lo que hubiere lugar por derecho.

Buenos Aires, mayo 20 de 1916.—Carlos G. Marín, secretario. 1|467 v. Sept 8.

El señor juez de 1.a instancia en lo civil de la Capital de la República, doctor don Julián V. Pera, ha dispuesto se cite, llame y emplace por el término de treinta días, contados desde la primera publicación del presente, a todos los que se consideren con derecho a los bienes dejados por don ANTONIO VARELA CARDONA, ya sean como herederos o acreedores, para que dentro de dicho término comparezcan a deducir sus acciones en forma, por ante su juzgado y secretaría del que suscribe, bajo apercibimiento de lo que hubiere lugar por derecho.

Buenos Aires, julio 29 de 1916. — Carlos E. González, secretario.
1|512 v. Set. 14.

El señor juez de 1.a instancia en lo civil de la capital de la República, doctor don Jerónimo Balarino, ha dispuesto se cite, llame y emplace por el término de treinta días contados desde la primera publicación del presente, a todos los que se consideren con derecho a los bienes dejados por don ANTONIO BASILE y DOÑA ISABEL IMBELLONI, ya sean como herederos o acreedores, para que dentro de dicho término comparezcan a deducir sus acciones en forma por ante su juzgado y secretaría del que suscribe, bajo apercibimiento de lo que hubiere lugar por derecho. — Buenos Aires agosto 14 de 1916.—Osvaldo Rocha, secretario. 1|547v17S.

El señor juez de 1.a instancia en lo civil de la Capital de la República, doctor don Jerónimo Balarino, ha dispuesto se cite, llame y emplace por el término de treinta días contados desde la primera publicación del presente, a todos los que se consideren con derecho a los bienes dejados por don MIGUEL MARTIN LARUMBE y doña MARIA ARREGUI o ARREGUY o ARREY DE LARUMBE ya sean como herederos o acreedores, para que dentro de dicho término comparezcan a deducir sus acciones en forma por ante su juzgado y secretaría del que suscribe, bajo apercibimiento de lo que hubiere lugar por derecho.

Buenos Aires, agosto 19 de 1916. — Horacio H. Dobranich, secretario.
1|592 v. Set. 27.

El señor juez de primera instancia en lo civil de la Capital de la República, doctor don Jerónimo Balarino, ha dispuesto se cite, llame y emplace por el término de treinta días contados desde la primera publicación del presente, a todos los que se consideren con derecho a los bienes dejados por don PEDRO DE LA TORRE y don JUAN FRANCISCO DE LA TORRE, ya sean como herederos o acreedores, para que dentro de dicho término comparezcan a deducir sus acciones en forma por ante su juzgado y secretaría del que suscribe, bajo apercibimiento de lo que hubiere lugar por derecho.

Buenos Aires, agosto 19 de 1916. — Víctor Sandullo. 1|563 v. Sept. 23.

El señor juez de 1.a instancia en lo civil de la Capital de la República, doctor don Jerónimo Balarino, ha dispuesto se cite, llame y emplace por el término de treinta días contados desde la primera publicación del presente, a todos los que se consideren con derecho a los bienes dejados por don PASCUAL PALLOTTA, ya sean como herederos o acreedores, para que dentro de dicho término comparezcan a deducir sus acciones en forma por ante su juzgado y secretaría del que subscribe, bajo apercibimiento de lo que hubiere lugar por derecho.

Buenos Aires, agosto 5 de 1916. —Julio E. Padilla, secretario.
1|568 v. Set. 23.

Por disposición del señor juez de primera instancia en lo civil de la Capital Federal, doctor don César A. Campos, se cita, llama y emplaza por el término de treinta días a contar desde la primera publicación del presente, a todos los que se consideren con derecho a los bienes dejados por fallecimiento de don JOSE OLIVERI, ya sean como herederos o acreedores, para que dentro de dicho término comparezcan por ante su juzgado y secretaría del que suscribe, a deducir sus acciones en forma, bajo apercibimiento de lo que hubiere lugar por derecho.

Buenos Aires, 25 de agosto de 1916.— Augusto Burgos Castelli, secretario.
1|575 v. Set. 24

Por disposición del señor juez de primera instancia en lo civil de la Capital Federal, doctor don César A. Campos, se cita, llama y emplaza por el término de treinta días a contar desde la primera publicación del presente, a todos los que se consideren con derecho a los bienes dejados por fallecimiento de don MIGUEL TROTA, ya sean como herederos o acreedores, para que dentro de dicho término comparezcan por ante su juzgado y secretaría del que suscribe, a deducir sus acciones en forma, bajo apercibimiento de lo que hubiere lugar por derecho.

Buenos Aires, agosto 19 de 1916. — José Agustín Basualdo, secretario.
1|576 v. Set. 24.

Por disposición del señor juez de primera instancia en lo civil de la Capital Federal, doctor Fernando Klappenbach, se cita, llama y emplaza por el término de treinta días a contar desde la primera publicación del presente, a todos los que se consideren con derecho a los bienes dejados por fallecimiento de doña EUSEBIA CABRAL DE CASTAÑON, ya sean como herederos o acreedores, para que, dentro de dicho término, comparezcan por ante su juzgado y secretaría del que suscribe, a deducir sus acciones en forma, bajo apercibimiento de lo que hubiere lugar por derecho.

Buenos Aires, agosto 16 de 1916.—F. Guillermo Espeche, secretario. 1|629 v. Oc. 1.

Por disposición del señor juez de comercio de la Capital, doctor Tristán M. Avellaneda, se convoca, a todos los acreedores de la firma FERRERE y CICIONE (su adjudicación de bienes) a junta, para el día 9 de septiembre a las 2 y 30 p. m., a fin de proceder a regular los honorarios de los liquidadores.

Buenos Aires, agosto 25 de 1916. — Francisco Alberto García, secretario.
1|628 v. Set 9

Por disposición del señor juez de comercio de la Capital, doctor Eduardo M. Naón, se hace saber por tres días a los acreedores de VICTOR M. PIAGGIO y Cía., que se ha postergado para el 11 de septiembre a las 2 de la tarde, para que tenga lugar la junta de verificación de créditos, en los autos de su convocatoria.

Buenos Aires, septiembre 4 de 1916. — Federico Villafañe, secretario: — P. A. S. Martín J. Castiarena. 1|663 v. Set. 10.

Automóviles y carruajes para paseo
SERVICIOS FUNEBRES
IRIBARNE & Cía.
Casa central: TACUARI 344
TELEFONOS: U. Telef. 446 y 1513
Libertad—Coop. 052 Central.
NO CONFUNDIR

AVISOS FUNEBRES

JOSEFA R. DE SILVA. — (q. e. p. d.) — Falleció el 9 de septiembre de 1915. — Su familia invita a las relaciones al funeral de cabo de año que se celebrará en la iglesia de Balvanera el sábado 9 a las 10 a. m. El duelo se despedirá por tarjeta.

JULIO SIERRA. — (q. e. p. d.) — Falleció el 8 de septiembre de 1914. — Su esposa Ana Linera de Sierra, su hermana Nemesia Sierra de Vedoya y demás deudos, invitan a sus relaciones a las misas que por el eterno descanso de su alma se dirán en la iglesia de La Piedad, el 9 de septiembre a las 7, 8.30, 9.30 y 10 a. m.

BANDA RADICAL

La única banda de música radical es la de la Sociedad "Los Cívicos Unidos" dirigida por el correligionario Serafín Caputti. Solicitarla Entre Ríos 1534.

SE ALQUILAN
TRAJES DE ETIQUETA
G. MARTINEZ
Victoria 848

Toldos y Cortinas
ADORNOS
para fiestas y casamientos
Suc. Vda. de Longobardi
Bolívar 280

AVISOS VARIOS

Banco El Hogar Argentino
Av. de Mayo 886
Tiene propiedades en venta con facilidades de pago, en esta capital y pueblos suburbanos.

EL PENSADOR
por
PEDRO SONDEREGUER
Está en venta el cuarto millar
PRECIO: 2 $.

MOTOR
DONADO 3565
Luis María Saavedra
OCASION Se vende fuerza 2 caballos
STOVER

LICITACIONES

PENITENCIARIA DE CORDOBA

DECRETO N.º 483. — SERIE A

Llamando a licitación para la provisión de trajes para el personal de la penitenciaría y ropa para los penados.

DEPARTAMENTO DE GOBIERNO

Córdoba, agosto 10 de 1916.

Atento la nota del señor director de la cárcel penitenciaría de esta capital,

El gobernador de la provincia

DECRETA:

Artículo 1.º — Llámase a licitación para la provisión de trajes para el personal y uniformes y ropa para los penados para la próxima estación de verano, en la forma siguiente:

2 Dos uniformes de alcaide, compuestos de blusa, pantalón y gorra.
2 Dos uniformes de auxiliar, compuestos de blusa, pantalón y gorra.
1 Un uniforme de jefe de depósito y ecónomo, blusa, pantalón y gorra.
6 Seis uniformes de celador, compuestos de blusa, pantalón y gorra.
5 Cinco uniformes de conserje, compuestos de blusa pantalón y gorra.
24 Veinticuatro uniformes de guardián, compuestos de blusa, pantalón y gorra.
15 Quince uniformes de llavero compuestos de blusa, pantalón y gorra.
3 Tres uniformes de ordenanza compuestos de blusa, pantalón y gorra.
1 Un uniforme de cocinero, compuesto de blusa, pantalón y gorra.

Penados:

960 Novecientos sesenta uniformes de brin azul, compuestos de blusa, pantalón y polis.
960 Novecientos sesenta camisas de lienzo.
960 Novecientos sesenta calzoncillos.
960 Novecientas sesenta camisetas
960 Novecientos sesenta pares de medias.
1.920 Mil novecientos veinte pañuelos.
480 Cuatrocientos ochenta pares de botines reglamentarios.
960 Novecientos sesenta repasadores.
960 Novecientos sesenta toallas algodón.
50 Cincuenta colchones.
50 Cincuenta almohadas.
50 Cincuenta frazadas.
1.920 Mil novecientas veinte sábanas de lienzo.
960 Novecientas sesenta fundas.

Art. 2.º — Las propuestas contendrán las siguientes condiciones:

a) Serán escritas en papel sellado provincial de CINCO PESOS y acompañadas de un certificado de depósito en el Banco de Córdoba, a la orden del ministerio, correspondiente al 10 o|o del valor total de la propuesta.

b) Especificarán precio por cada artículo y serán acompañadas de las muestras respectivas.

Art. 3.º — Las propuestas que no contengan los requisitos expresados en el presente decreto no serán tomadas en consideración.

Art. 4.º — Los uniformes, así como las telas y materiales a emplearse serán iguales a los existentes en la cárcel penitenciaria.

Art. 5.º — Los artículos licitados serán entregados en la penitenciaría el día 15 de noviembre del corriente año.

Art. 6.º — El pago se efectuará por letras de tesorería a tres meses de plazo, sin interés.

Art. 7.º — Las propuestas se presentarán en la subsecretaría del ministerio de gobierno hasta el día 10 de septiembre próximo, a las 3 p. m., hora en que serán abiertas en presencia de los interesados que concurran al acto.

Art. 8.º — Si el contratista no entrega los artículos licitados dentro del término fijado, incurrirá en la pérdida del depósito a que se refiere el inciso a), artículo 2.º y además el gobierno tendrá el derecho a comprar las piezas que faltaren por cuenta del contratista, cualquiera que sea su precio, el que se deducirá del importe total del contrato.

Art. 9.º — Comuníquese, publíquese y dese al R. O. — LOZA. — Juan F. Barrera.

Decreto N.º 500 Serie A

Fijando nueva fecha para licitaciones

DEPARTAMENTO DE GOBIERNO

Córdoba Agosto 11 de 1916

Siendo domingo el día 10 de Septiembre fijado para la presentación de las propuestas de las licitaciones convocadas por decretos números 471, 472 y 483

El Gobernador de la Provincia

DECRETA:

Art. 1.o — Fíjase el día 9 de Septiembre a los efectos relacionados.

Art. 2.o — Comuníquese, publíquese y dése al R. O.—LOZA—Juan F. Barrera. v-9-sept.

PROVINCIA DE CORDOBA

MINISTERIO DE HACIENDA

Impresión de Libretas Talonarias para el Parque Zoológico de Córdoba.

LICITACION

De conformidad a lo dispuesto en el decreto número 329—B, fecha de ayer, —llámase a licitación hasta el día 11 de septiembre próximo, a las 3 p. m., para la impresión de seis mil libretas talonarias de cien hojas cada una, con destino al Parque Zoológico de Córdoba, en dos valores ($ 0.10 y $ 0.20) y en dos colores distintos.

Tanto la hoja del talón como el cuerpo llevarán impresos: a) El escudo de la provincia con la leyenda "Parque Zoológico de Córdoba" y el valor del sello (diez o veinte centavos nacionales); b) El concepto del ingreso en caracteres bien visibles; c) La serie y numeración progresiva desde el uno. Los valores de diez centavos tendrán cuatro series, constando: La A de tres mil quinientos talonarios, la B de ciento cincuenta, la C de seiscientos cincuenta y la D de ochocientos, y los de veinte centavos tendrán dos series, constando la E de trescientos talonarios y la F de seiscientos.

Las dimensiones de la libreta y clase de papel serán conforme al modelo que estará a la vista de los interesados en la subsecretaría del ministerio de hacienda, y el embalaje deberá ser en paquetes de veinte libretas, llevando cada uno escrito en dos de sus costados la numeración y el valor a que corresponde.

Las propuestas deberán hacerse en papel sellado provincial de cinco pesos y acompañarse de un certificado de depósito hecho en el Banco de Córdoba a la orden del ministerio, por un valor igual a cinco por ciento del importe de la propuesta, el que será doblado por el licitante que obtuviere la licitación al formularse el contrato respectivo.

Por más datos ocurrir a la subsecretaría de hacienda, a cargo del que suscribe, donde estará el expediente a la vista de los interesados hasta el día de la licitación.

Córdoba, agosto 27 de 1916. — Pedro León, subsecretario de hacienda.
1|606-v. sep. 14.

Intendencia Municipal de la Capital

CEMENTERIO DEL OESTE

Se previene a las personas que tengan deudos depositados en los nichos del Cementerio del Oeste cuya ubicación y nombre del cadáver se indica a continuación, que si dentro de los treinta días del vencimiento no se presentaran a practicar la renovación del arrendamiento, se procederá a colocar los cadáveres en el osario general:

1.ª CAPILLA

14 Tomás Lanias
18 Josefa Díaz de Berjorge.
101 Catalina M. de Blasco.
121 Genara H. de Roque y Sabina Roque.
171 Carmen P. de Persita.
182 Concepción Muñoz.

2.ª CAPILLA

43 Francisco Morgari.
74 Manuel Arpe.
193 Francisco Rossat.
203 Joaquín Martínez.
208 Virginia R. Herrera.

1.ª GALERIA — 1.ª SECCION

11 Carmen Julián de Polito.
18 Dara G. de Fraga.
28 Francisco Andreani.
88 José Beretervide.
60 Angela Aboni.
113 Alberto Romero Fontan.
176 Isabel de la Sierra de Varzi.
186 Martín Semper.
193 Liberata Muzzio de Chiappe.
280 Manuela I. N. del Castillo
284 Cecilia Spinelli de Costa.
309 Colomba Chiessa de Maggio.
319 César Soresina.
359 Luis Roigt.
390 Pedro de Siré.
399 Pablo Lombardo.
588 Pedro Lapouple.

2.ª GALERIA. — 1.ª SECCION

18 Gioconda Barros.
19 Teresa Repetto de Bignone.
241 Miguel Rueda.

3.ª GALERIA. — 1.ª SECCION

57 Magdalena P. de Merlino.
61 María A. Vázquez.
67 Domingo Ramón Berraondo.
118 Juan Monteruvio.
154 Ventura V. de Duri.
211 N. Mela.
236 Vicente Pastor.
271 Bartolomé Alberti.
281 Angel Alberti.
291 Teresa Lequio.
315 Pedro Elichirigoity.
324 Juan Sebastián Falcone.
341 Magdalena B. de Tufo.
357 Donato Cacace.
361 Manuel Ojeda.
367 Paulina Durand.
413 Emilia Rimoldi.
497 Pedro Maglioni.
505 Carlos Federico Holmes.
571 Dolores M. de Sirio.

3.ª GALERIA SUBTERRANEO

62 Juan Moro.
68 Agenor Alvaguin.
73 Angela G. de Calcagno.
74 Juan Mulenno.
80 Juan Pozante.
96 Bautista Belasagan.
104 Guillermo Don.
150 Manuel Ferreiro.
152 Juana G. de Pasos.
204 Margarita M. de Cadres
220 Santos Pozzi.
236 Carmen M. de Díaz.
275 José Pedro J. Ameru.

4.ª GALERIA. — 1.ª SECCION

195 Sara Santander

5.ª GALERIA. — 1.ª SECCION

1 Pedro Faustinelli.
2 Fausto Montenegro.
11 José Lasalle
14 Bartolomé Basagno.
21 Domingo Mur Arias.
31 Elisa C. de Corvetto.
51 Juan Carlos Petray.
61 Amalia Elena Avancina.
71 María Mendoza.
81 Ramón Gómez.
101 París Baleani.
102 J. F. P. Jacopi.
111 José María Alvarez.
114 Arturo Valdez.
188 Rosa T. de López.
241 Solera Hornos.
251 Teresa C. de Vaca.
292 María Loustaleve.
293 Luisa Sicilia.
306 José Gallardo.
308 Luis Tortorelli.
313 Isabel B. de Monfort.
316 Raquel Demarco de Cor...
317 Dominga P. de Calzetta.
318 Serafina A. de Fontana.
326 Filomena I. de Bacuzzi.
336 Anselmo López.
346 Juan Fusco.
347 Manuel Martínez.
348 Manuel Alvarez Quiroz.
354 Angel Facciano.
358 Roque Ponce.
360 Victorio Repolli.
368 Julio C. J. D. Fernández.
369 María T. de Armagnanquet.
370 Anatilde L. de Escalada.
378 Luciano Movesi.
388 María Juana A. de Gonzáles.
389 Salvador Labanche.
397 Ana D. de Biladun.
398 Dante Duci.
399 Clara F. de Barrabino.
400 Hilaria de L. Alcorta.
408 Andrés Muñoz.
409 Rosa R. de Ianelli.
410 Sara Don de Pinonselli.
417 Epifanio del Valle.
418 Leonardo Blasco.
419 Leopoldo Morcau.
420 Arturo Gerizone.
427 José García Posse.
428 Víctor Canaletti.
430 Angel González.
439 María R. de Bocconi.
447 Natalio Manzone.
448 Natalia Arana.
450 Vicente Belucio.
458 Francisca D. de Bianchi.
459 Manuel Crespo.
460 Catalina M. de Etchepare.
468 Carmen López.
469 Santiago Felipe Castelli.
470 Ernesto Marani.
479 Francisco Matilla.
480 Antonio Burgheroni.
490 Pablo Masciangelo.
499 Antonio Garbarino.
509 Vicente la Femina.
510 Gabriel Deberes.
520 Victoria C. de Igarzábal.
530 Amalia P. de Artola.
540 Francisca M. R. de Aguilar.
549 Esteban Maisano.
550 Juan Ramón Leguizamón.
559 José M. Gutiérrez.
560 Graciana B. de Ramírez.
569 Lorenzo Batista.
570 Francisco P. Bovo.
579 Juan Gabino.
589 Luis Luccarini (hijo).

5.ª GALERIA SUBTERRANEO

22 Luisa Marconi.
367 Pedro Becerra.
382 Faustina C. de Aldao.
383 Dionisio Aldao.

El secretario.

Buenos Aires, agosto 11 de 1916.
1|483-v sep 10

Intendencia Municipal de la Capital

En cumplimiento del artículo 10 de la Ley de Pavimentación 7091 y del 1.o de su Ordenanza Reglamentaria, se cita a los propietarios de la calle Gaona entre las de Bella Vista a Nazca cuyo afirmado va a construirse en virtud de la licitación pública aprobada en el Exp. 22907 L 916 y adjudicada a los empresarios señores Francisco Pellizzari y Cía. para que comparezcan a la Inspección de Catastro del Departamento de Obras Públicas (Avenida de Mayo núm. 525, 4.o piso), a fin de que presten su conformidad con la extensión, forma y límites asignados a sus respectivos inmuebles.

Fíjase, para tal objeto, el plazo improrrogable de quince días a contar de la fecha.

Una vez expirado éste, y durante los quince subsiguientes, podrán hacerse las reclamaciones referentes al prorrateo del costo de la obra, ante la Inspección General de Calzadas (Avenida de Mayo núm. 525, 3.o piso) cuya dependencia tendrá a disposición de los contribuyentes las planillas de liquidación.

La falta de presentación dentro de los términos citados dará por consentidas y conformes las referidas operaciones, y anulará cualquier reclamación que en lo sucesivo se interponga.

Buenos Aires, 31 agosto de 1916.
1|608-v-sep. 15

Intendencia Municipal de la Capital

Llámase a licitación para la provisión de materiales destinados a la construcción de galpones en el corralón Buenos Aires. Tendrá lugar el día 13 del corriente a las 2 p. m. El pliego de condiciones puede consultarse en la oficina de licitaciones. — Buenos Aires, septiembre 4 de 1916. 1|636|v s 12

Intendencia Municipal de la Capital

Llámase a licitación para la Construcción de Obras Sanitarias en el Mercado de Belgrano. Tendrá lugar el día 14 del corriente a las 2 y 30 p. m. El pliego de condiciones puede consultarse en la Oficina de Licitaciones. Buenos Aires, septiembre 5 de 1916.
1|651-v-set. 14

MINISTERIO DE GOBIERNO

ENTRE RIOS

En cumplimiento a lo dispuesto en el superior decreto de la fecha, llámase a licitación pública por el término de quince días para la provisión de los materiales que a continuación se especifican, con destino a la confección del vestuario de verano para los oficiales del piquete Guardia de Seguridad, ordenanzas de la casa de gobierno, asilados de la escuela correccional de menores, músicos, mensajeros y agentes de policía de la provincia; los materiales son los siguientes: Brin Kaki 5290 metros y 80 centímetros doble ancho: lienzo asargado 1216 metros y 35 centímetros; hebillas para pantalón 2390; botones hueso para blusa 16.500; hormillas 12.200; broches para cuello 2400 pares; botones metal grandes dorados 300; botones metal chicos dorados 200; estambre blanco para jinetas 92 metros y 50 centímetros; brin para polainas 316 metros; broches para cuello grandes, 60 pares; género impermeable para capas 150 metros doble ancho: botones negros grandes 300; gorra para ordenanzas 41; gorras para mensajeros 5; cascos lanza 559 y gorras para músicos 30; bajo las siguientes condiciones:

1.o—Fíjase el término de treinta días, desde la aceptación de la propuesta para la entrega total de los materiales licitados.

2.o—Las propuestas se presentarán en un sello de cinco pesos moneda nacional, acompañadas de un certificado de depósito a la orden del gobierno, hecho en tesorería general o en el Banco de Italia y Río de la Plata, valor del cinco por ciento del total de las propuestas como garantía del contrato que deberá estipularse y serán abiertas el 15 de setiembre próximo mes a las 2 de la tarde, en presencia del señor ministro, contador general y los interesados que concurran al acto.

3.o—El pago se efectuará en dos cuotas iguales: la primera a los treinta días de la recepción de los materiales y la segunda a los noventa días, sin interés.

4.o—El gobierno se reserva el derecho de aceptar la propuesta que crea más conveniente o rechazarlas a todas.

José M. Garayal, oficial mayor.
1|641 v Set. 14

MINISTERIO DEL INTERIOR

AVISO

Llámase a licitación pública para contratar, por el término de tres años, la concesión para la publicación de avisos en el Boletín que edita la Dirección General de Territorios Nacionales, la que tendrá lugar el día 25 de septiembre próximo, a las tres de la tarde, en el despacho de la mencionada dirección. Por datos y referencias, ocurrir a la secretaría de la misma. Buenos Aires, agosto 21 de 1916. — Y. Ruiz Moreno.
1|571-v. sep. 25

BANCOS

BANCO COMERCIAL ITALIANO. — Fundado en el año 1896. — Bartolomé Mitre 460 al 468.

Sucursales: San Juan 1861, Rivadavia 2541, Corrientes 3002 y Bernardo de Irigoyen 1389.93.

Capital autorizado	$ 10.000.000
Capital subscripto	5.000.000
Capital realizado	5.000.000
Reservas	500.000

Abre cuentas corrientes, depósitos a plazo fijo y Caja de Ahorros descuentos, cobranzas, compra y venta de títulos, se dan cartas de crédito, giros telegráficos y a la vista y a plazo sobre cualquier punto de Europa.

Administra propiedades haciendo adelantos sobre alquileres, encargándose de remitir las rentas a cualquier punto.

Compra y vende billetes de Bancos italianos, franceses, uruguayos o cualquier valor.

Ordenes de pago sobre todas las oficinas postales de Italia, Francia y España.

Abona por año:

Por depósitos en cuenta corriente	1 o|o
A plazo fijo de 30 días	2 »
A plazo fijo de 60 días	3 »
A plazo fijo de 90 días	4 »
A plazo fijo de 180 días	4½ »
A plazo fijo de 1 año	5 »
En Caja de Ahorros después de 60 días	4 »
En liras italianas con giros sobre Italia	3 »
Por depósitos que se emplearán en préstamos hipotecarios al plazo fijo de un año	6 »

El Banco hace toda clase de operaciones bancarias.

Horario de las sucursales: de 10 a. m. a 3 p. m., de 5 a 6.30 p. m. — Domingo Repetto, gerente.

BANCO DE LA NACION ARGENTINA. — Fundado en 1891.—Casa central: Buenos Aires, calle Rivadavia 363 al 399, Reconquista 15 al 39.

Capital	$ 128.000.000.—m|n
Fondo de reserva	14.563.407.14 o|s

Sucursales y agencias en la Capital: Belgrano, Cabildo 1900, esquina Sucre; Boca del Riachuelo, Almirante Brown 1101; Flores, Rivadavia 7000, esquina Pedernera, con agencia en los Nuevos Mataderos; General Urquiza, Bauness esquina Cullen; N.o 1, Montes de Oca 1699, esquina California 1101; N.o 2, Entre Ríos 1201, esquina San Juan 1802; N.o 3, Corrientes 3399, esquina Gallo 401; N.o 4, Bernardo de Irigoyen 1000 esquina Carlos Calvo; N.o 5, Rivadavia 2525; N.o 6, Santa Fe 2138; N.o 7, Caseros 2923, Parque Patricios; N.o 8, Triunvirato 3341; N.o 9, Santa Fe 4526; N.o 10, Boedo 835; N.o 11, Aduana de la Capital; N.o 12, Callao 76 al 84; Oficina de Cambio, en el Hotel de Inmigrantes, Dársena Norte. Oficina de Depósitos Judiciales en el Palacio de Justicia.

159 sucursales y agencias en el interior de la República.

TASA DE INTERES

El Banco abona (moneda legal solamente)

	Anual
Por depósitos en c. corriente	Sin interés
Id. id. a plazo fijo de 90 días, con o sin libreta	3 o|o
Id. id. id. a 180 días, con o sin libreta	3 o|o
Id. id. en Caja de Ahorros, después de 60 días, hasta pesos 5.000	4 o|o
Id. id. id. después de 60 días, desde $ 5001 hasta $ 10.000	3 o|o
El Banco cobra:	Anual
Por adelantos en c. corriente	8 o|o
Por descuentos de pagarés de comercio y letras de pago íntegro hasta 6 meses de plazo	Convencional
Por descuentos de letras con amortización	7 o|o

El Banco de la Nación Argentina vende letras de cambio sobre Alemania, Austria, Hungría, Inglaterra, Francia, España, Italia, Suecia, Noruega, Rusia, Portugal, Finlandia, Bélgica, Holanda, Suiza, Turquía, Servia, Rumania, Grecia, Bulgaria, Asia, Africa, Oceanía, Estados Unidos de Norte América, Canadá, Chile, Bolivia, Brasil y Uruguay.

Buenos Aires, septiembre 1.o de 1916. — Julián J. Solveyra, Gaspar Cornille, gerentes.

BANCO DE ITALIA Y RIO DE LA PLATA. — Casa central, Bmé Mitre 434 al 448.— Sucursales: En la capital: N.o 1, calle Corrientes esquina Pueyrredón, N.o 2, Avenida Montes de Oca número 2099, N.o 3, Paseo de Julio número 1258; N.o 4, Calle Moreno número 2300; N.o 5, Calle Rivadavia número 8499. En el interior: Rosario de Santa Fe, La Plata, Bahía Blanca, Paraná, Concordia, Gualeguaychú, Gualeguay, Uruguay, Victoria, La Paz, (E. R.), Resistencia (Chaco).

Agencias Puerto Ing. White (B. Blanca), Ensenada (La Plata).

Capital realizado $ 10.000.000 oro sellado
Fondo de reserva ordinario 923.330 » »

ABONA

Por depósito en c. corr.	1	o|o	1	o|o
A plazo fijo de 30 días.	2	o|o	2	o|o
Id. id. id. 60 días	3	o|o	3	o|o
Id. id. id. 90 días	4	o|o	4	o|o
Id. id. id. 180 días	4 1|2	o|o	4 1|2	o|o
A mayor plazo	Convencional.			

El Banco expide cartas de crédito, vende giros y transferencias por cable y órdenes postales sobre todas las ciudades y pueblos de Italia, así como sobre Londres, París, Madrid, New-York, etc. etc. También sobre Brasil, Chile, Paraguay y República Oriental del Uruguay. Recibe remesas al cobro y emite giros sobre todas las sucursales del Banco de la Nación Argentina.

El Banco trata en general todas las operaciones bancarias.

REMATES

Adolfo Bullrich y Cía.

LINCOLN DE BATTLE — 25 carros Lincoln, criados e importados por el señor Fred G. Battle, se rematarán

El martes 12 de septiembre, a las 2.30 p. m. en nuestro patio San Martín 254, previa exhibición.

Catálogo con detalles en nuestra casa.

Comisión a cargo de los compradores. — Adolfo Bullrich y Ca.

1|660 v set. 11

SHORTHORN DE SHEPHERD — UN buen lote de 21 toros Shorthorn, en el que figuran ejemplares de vallosas corrientes de sangre, importados por el señor Joseph Shepherd, se rematarán

El miércoles 13 de septiembre, a las 2.30 de la tarde, en nuestra casa San Martín 254, previa exhibición.

Solicítese catálogo con detalles.

Comisión a cargo de los compradores. — Adolfo Bullrich y Cía.

1|669 v s 12

DURHAM DE PEDIGREE — 5 TOros Durham de pedigree, procedentes del establecimiento "El Dorado", del señor Alberto Castex, se rematarán

El miércoles 13 de septiembre, a las 2.30 p. m. en nuestra casa San Martín 254. Comisión a cargo de los compradores. — Adolfo Bullrich y Cía.

1|670 v s 12

CASARES Hnos. y DIEHL

REMATE ESPECIAL DE NOVILLOS en Azul. Avisamos a nuestra clientela que el jueves 14 de septiembre, a las 2 p. m., realizaremos en Azul (F. C. Sur) un remate especial de novillos en el local de la Sociedad Rural para el que tenemos consignados los 1500 novillos Durham de 2, 2 1|2 y 3 años, muy buena clase y en buen estado. Pedidos de local y otros informes en nuestra casa central, Sarmiento 357, Buenos Aires o al señor Luis Lier en Azul. — Casares hermanos y Diehl.

1|572 v sep. 13

SEGUNDO REMATE ESPECIAL DE reproductores, en Luis María Saavedra, en el que venderemos 100 toros Durham, Hereford y P. Angus, de pedigree y puros por cruza a medio galpón y a campo, 10 Durham de pedigree y 3 padrillos Percherón y 2 Hackney importados. Detalle:

3 toros Durham de pedigree a campo, procedentes del establecimiento "Las Rosas", del señor Eduardo Healy.

16 toros Durham puros por cruza, de 2 años, a medio galpón, procedentes del establecimiento "La Negra", del señor Santos L. Gutiérrez.

24 toros Durham puros por cruza, medio galpón y campo, procedentes del establecimiento "San Juan", de los señores Pedro Etcheverry y Cía.

10 toros Hereford puros por cruza a campo, procedentes del establecimiento "La Estrella", del señor Emilio Frers.

7 toros Durham puros por cruza, a medio galpón, de 2 1|2 años, hijos de padre importado y madres puras por cruza origen de Martínez de Hoz.

11 toros Durham puros por cruza, de 2 años, a campo, procedentes del establecimiento "San Fernando", de Emilio Lernou.

10 toros Polled Angus de 2 a 3 años, a campo, incluso 5 de pedigree, procedentes del establecimiento Santa Catalina, del señor Eduardo J. Robertson Grau.

3 padrillos Percheron, 1 Polo Pony y 1 Hackney importados.

La venta se realizará:

El sábado 9 de septiembre, a la 1.30 de la tarde, en nuestras instalaciones sobre la estación Luis María Saavedra, capital federal. Comisión a cargo de los compradores.

Otros informes y pedidos de local en nuestra casa central, Sarmiento 357. — Casares Hermanos y Diehl.

1|615-v. sep. 8.

5.a EXPOSICION NACIONAL DE ganadería en Bahía Blanca, organizada por la Sociedad Rural de esa localidad, a celebrarse en los días 22 al 25 de octubre, en sus instalaciones de Villa Bordeu, ferrocarril al Pacífico.

Las inscripciones se cerrarán el 22 de septiembre.

Por informes, programas, reglamentos y pedidos de local en nuestras oficinas, Sarmiento 357, Buenos Aires, o a nuestros representantes en dicha localidad, señores Parral y Guarrochena, Belgrano 42. — Casares Hermanos y Diehl. 1|616-v-sep. 10

SHORTHORN DE CASARES. — 15 selectos toros Shorthorn elegidos cuidadosamente en las principales cabañas del Reino Unido e importados por los señores Emilio N. Casares e hijos.

Se rematarán:

El miércoles 13 de septiembre, a las 9.30 de la mañana, en nuestra casa, Sarmiento 357; se hallarán en exhibición hasta 3 días antes del remate en Avenida Alvear 4076.

Comisión, 6 o|o a cargo de los compradores.

Catálogos y otros informes en nuestra casa. — Casares Hermanos y Diehl. 1|618-v. sep. 12

NICANOR CABAL

CALLAO 11

AUTOMOVILES. — JUDICIAL. — Por orden del señor síndico del concurso Horacio Anasagasti y Cía. que se tramita ante el juzgado del doctor Avellaneda, sec. del doctor Cermesoni, procederé a rematar judicialmente sin base y al mejor postor el día 8 de septiembre a las 8 y 30 de la noche una voiturette motor Anasagasti nueva en hoja, motor 4 cilindros 16 HP con carrocería incompleta: un chassis Daimler 70 HP. y una espléndida carrocería doble phaeton en estado de nueva. En exposición desde hoy en mi sala de ventas Callao 11. Comisión, 10 a|o. Seña, 20 o|o. 1|612-v-sep. 8

F. Astoul Bonorino y Cía.

JUDICIAL. — TERRENO EN SAAvedra. — Calle Quintana entre Pico y Dehesa, lote número 9, próximo a la avenida Cabildo, con eléctrico a Olivos. Mide 19 metros por 38 metros 99 de fondo. Orden del señor juez doctor Pera, secretaría Gonzálex del Solar, juicio Luis Rodano contra Bonfanti y Peri de Miesel Carolina. Tasación, $ 2 los 75 decímetros cuadrados. Base, $ 1.33 los 0.75 decímetros cuadrados (vara cuadrada). ¡Muy barato!

El *domingo 17 de septiembre*, a las 2 de la tarde, en el terreno. 8 o|o de seña y 2 o|o de comisión. Informes, Reconquista 225.—F. Astoul Bonorino y Cía.

1|37-v-17 set.

Rodolfo Guillón y Cía.

LIQUIDACIONES DE HACIENDAS Y REMATES — FERIAS. SUCURSALES EN PEHUAJO, TRENQUE LAUQUEN, CARLOS CASARES Y R. SALAZAR. EXPOSICIONES EN 9 DE JULIO. CASA CENTRAL, SUIPACHA 137.

NUESTROS REMATES POR ORden de fechas. — Septiembre. Sábado 9: 7.° remate-feria en Carlos Casares. Haciendas de cría e invernada, 1.500 novillos y vacas.

Septiembre. Domingo 10: 21.° remate-feria en Trenque Lauquen, 2.000 vacunos.

Septiembre. Domingo 17: 72.° remate-feria en Pehuajó, 2.500 vacunos.

Septiembre. Miércoles 20: Haciendas en R. Salazar. 3.800 vacunos Durham y Hereford.

Septiembre. Domingo 24: Liquidación de haciendas del establecimiento "Nazar Huancú", en Berutti, F. C. O., 4.000 vacunos.

Septiembre. Jueves 28: Liquidación de haciendas en General Alvear, F. C. S., 3.500 novillos y vacas.

Octubre. Domingo 1.°: Exposición en 9 de julio. Reproductores con y sin pedigree. Concurso de ganado gordo y haciendas de cría e invernada.

Octubre. Domingo 15: 4.a exposición ganadera en Pehuajó. Ganado gordo, hacienda de cría y novillos de invernada, 4.000 vacunos.

Octubre. Domingo 29: 3.a exposición ganadera en Trenque Lauquen. Haciendas de cría e invernada. Concurso de ganado gordo, 4.000 vacunos.

1|630-v. sep. 29.

2.000 VACUNOS EN TRENQUE Lauquen. — Haciendas de gran clase incluso novillos tipo definido, listos y casi listos, vacas y vaquillonas para cría e invernada. 21.° remate-feria, a efectuarse en nuestro local de ventas próximo a la estación Trenque Lauquen, F. C. O.

El **domingo 10 de septiembre**, a la 1 de la tarde, con las haciendas a la vista, debidamente clasificadas y de acuerdo al detalle siguiente:

300 novillos de 3 años, muy buena clase, carne buena y gorda.
200 novillos de 2 1|2 años, gran clase, especial estado.
350 novillos de 2 años, alta mestización y estado, en su mayoría mochos, pocas marcas.
180 novillos de 1 1|2 años, especiales en clase y estado.
150 novillitos de año, gran clase y desarrollo.
100 vacas gordas, para frigorífico y matadero.
200 vacas con 100 terneros grandes y gordos, buena clase.
200 vacas secas, muy buena clase y estado, servidas.
150 vaquillonas de 2 a 3 años, especiales en clase, servidas.

Trenes: Once-Trenque Lauquen. — Los interesados que concurran de la capital tienen que tomar el tren que sale de estación Once el sábado 9, a las 9 p. m.; ese tren pasa por Mercedes a las 11.06 p. m., Chivilcoy 12.20 a. m., Bragado 1.34 a. m., 9 de julio 2.52 a. m., Carlos Casares 4.11 a. m., Pehuajó 5.33 a. m. y llega a Trenque Lauquen el domingo 10 a las 7.44 a. m., donde quedarán los coches dormitorios, pudiendo regresar el mismo día.

Toay-Catriló-Trenque Lauquen. — Tienen tren la víspera del remate que sale de Toay a las 4.50 p. m.; ese tren pasa por Catriló a las 6.41 p. m. y llega a Trenque Lauquen a las 8.33 p. m., donde encontrarán comodidades para pernoctar.

Pico-Meridiano V-Trenque Lauquen. —Deben tomar el tren que sale de Pico el día del remate a las 4.40 a. m., llegando a Meridiano V a las 5.24 a. m.; de Meridiano V sale tren a las 6.35 a. m., que llega a Trenque Lauquen a las 9.47 a. m.

Los concurrentes de Timote tomarán el tren que sale de esa a las 3.45 a. m.; ese tren pasa por Tejedor a las 4.12 a. m., por América a las 5.26 a. m. y llega a Meridiano V a las 6.14 a. m., donde deberán transbordar para tomar el tren que sale de Meridiano V a las 6.35 p. m. y llega a Trenque Lauquen a las 8.55 a. m.

Bahía Blanca-Catriló-Trenque Lauquen. — Sale de Bahía Blanca ferrocarril Pacífico la víspera del remate a las 10.30 a. m., llégando a Catriló a las 6.35 p. m.; de Catriló sale a las 6.50 p. m. y llega a Trenque Lauquen a las 8.33 p. m., donde los concurrentes podrán pernoctar.

Más datos y pedidos de local a nuestro escritorio de Trenque Lauquen, en nuestras sucursales Pehuajó, Carlos Casares, 9 de julio y Salazar o en Buenos Aires, Suipacha 137. — Rodolfo Guillón y Cía. 1|631-v. sep. 8

3.500 NOVILLOS Y VACAS EN GEneral Alvear, F. C. S. — Este importante conjunto lo forman consignaciones de los principales establecimientos de la zona, de la sola marca de cada remitente, de la más alta mestización Durham y que realizaremos en el local de ferias próximo a la estación General Alvear, ferrocarril Sur.

El **jueves 28 de septiembre**, a la 1 de la tarde, con las haciendas a la vista y de acuerdo con el detalle que publicaremos oportunamente.

Próximamente horario de trenes, corriendo uno especial de regreso para los concurrentes de la capital.

Más datos en General Alvear a don José M. Villaverde, en nuestras sucursales o en Buenos Aires, Suipacha 137.— Rodolfo Guillón y Cía.

1|633-v. sep. 27.

Bravo Barros y Cía.

EN PALERMO. — CASA MODERna. — Judicial. — Andrés Arguibel 1938, entre Costa Rica y Nicaragua. Muy buena para habitar. Con adoquinado al frente y a cuatro cuadras de la avenida Santa Fe. Juez doctor Gerónimo Balarino, secretario doctor Horacio Dobranich. Juicio Pedro Bordenave con el doctor Manuel de Sautú Riestra. Base $ 15.000.

El **domingo 10 de septiembre**, a las 2 p. m., en la misma propiedad. 7m79 (9v) por 43m10 (49v77) y 7m80 (9v01) en el contrafrente. Frente imitación piedra, vestíbulo, sala, comedor, cuatro habitaciones, cuarto de baño, cocina, dos piezas en altos, dos patios y fondo con jardín y un pequeño galpón. Visítese. 8 o|o a cuenta de precio y 2 o|o de comisión. Informes, 351 San Martín, 361. — Bravo Barros y Cía. 1|564-v-9 sep.

Salaberry & Bercetche

Defensa 188, Buenos Aires — **Córdoba 951, Rosario**

EN GENERAL RODRIGUEZ

F. C. O.

26.o remate-feria en nuestras instalaciones.

El domingo 17 de septiembre

A LA I P. M.

Por informes y pedidos de local dirigirse a nuestras casas en Buenos Aires y Rosario Comisión 2 o|o a cargo del comprador y 2 o|o a cargo del vendedor. 1|648v16Sep.

2.o remate-feria en nuestras instalaciones de

LEZAMA (F. C. S.)

El domingo 24 de septiembre

A LA I P. M.

Por informes y pedidos de local dirigirse a nuestra casa central o a nuestro encargado Sr. Andrés M. Llanos en Chascomús. Comisión 2 o.o e cargo del comprador y 2 o|o a cargo del vendedor. 1|649v23S.

V. S. LOBATO & Cía

JUDICIAL. — EN VELEZ SARSfield. — Segurola 472 entre Saráchaga y Avellaneda. Orden del Sr. Juez Dr. Jerónimo Balarino, secretario Dr. Manuel C. Olmos, juicio doña Micaela Arballo contra don Aquiles Trabaglini y Carolina Doverio de Trabaglini y Carolina Doverio de Trabaglini, cobro de pesos. Base, 4000 $.

El **domingo 10 de septiembre**, a las 3.30, en la misma. Mide 3m66 de frente por 32m51. Edificio con cerco de alambre tejido y jardín al frente, consta de: 2 piezas, comedor, cocina y w. c. Pisos de pino de tea, puertas de cedro, galería con piso mosaicos, patio ladrillos, agua corriente, gas, etc.

Seña y a cuenta de precio. 8 o|o Comisión, 2 o|o. Otros informes, Rivadavia 639. — V. S. Lobato y Cía. 1|589 v. Set.10

NEUMANN Y PEREZ

Rivadavia 1255 — *U. T.* 6477 (*Lib.*)

JUDICIAL. — TERRENO CALLE San Fernando entre las de Pizarro y Zelada. Mide 8m66 de frente al N. E. por 40m17 de fondo en el costado S. E., 37m98 en el costado NO. y 8m96 en su contrafrente SO.

Orden del señor juez en lo comercial doctor Eduardo Naón, secretaría del doctor Luis Martín y Herrera, juicio que se tramita en el expediente núm. 320.

El *jueves 14 de septiembre, de* 1916, a las 5 p. m., en nuestro salón de ventas Rivadavia 1255. Base, $ 560 m|n. Seña 8 o|o y 2 o|o de comisión. Más datos a los martilleros o en la secretaría del autorizante. 1|647v14Sep.

Banco Hipotecario Nacional

SUCURSAL SAN LUIS

POR EJECUCION JUDICIAL. — DOS fracciones de campo en el partido de Mercedes, departamento General Pedernera, con superficie en conjunto de 216 hectáreas, 82 áreas. Préstamo No. Ho.232|19166, serie C. H. A. 6 o|o de $ 6.000.

El **Banco Hipotecario Nacional** rematará en el local de su sucursal en la ciudad de San Luis, establecida en la calle San Martín 494, el día **SABADO NUEVE DE SEPTIEMBRE DE MIL NOVECIENTOS DIEZ Y SEIS, A LAS TRES DE LA TARDE,** dos fracciones unidas de campo ubicadas en el partido de Mercedes, departamento General Pedernera, entre las estaciones General Paunero y General Pedernera (F. C. P.), lugar denominado La Esperanza, actualmente colonia Santa Rita; designadas en el plano de división que sirvió de base para la venta de estas fracciones, como lotes números 11 y 15. El lote número 11 se compone de una superficie de 115 hectáreas 04 áreas y 69 centiáreas y el lote número 15, de 101 hectáreas, 77 áreas y 31 centiáreas, lo que forma una superficie total de 216 hectáreas, 82 áreas: lindando: al norte, con los lotes números 12, 13 y 14 de don Alejandro Fercodini; al sur, con los lotes números 8 y 10 de don José María Terero y don Luis Goetz; al este, con el lote número 16 de don Pedro Reinero y al oeste con terrenos de la sucesión Ardiles.

BASE DE VENTA $ 8.000

El comprador continuará haciendo el servicio de la hipoteca originaria de $ 6.000 que reconoce la propiedad, reducida hoy a $ 5.770 con 126 milésimos y abonará en dinero el exceso sobre esta suma hasta el precio de compra. Los títulos pueden ser examinados en la oficina del Banco antes del remate. Verificado éste, no habrá lugar a reclamo. Seña 5 o|o y comisión 1 o|o que serán exigidas en efectivo en el acto del remate, el que se efectúa con sujeción a lo dispuesto en las leyes vigentes números 8172 y 9155. Por informes ocurrir al Banco Hipotecario Nacional (25 de Mayo 245, capital federal) o a su sucursal en San Luis.

Aviso iniciado en **LA EPOCA** el 26 de agosto de 1916. 1|574 v s 9

CAPITAL.—CASA CALLE NAVARRO esquina a la de Marcos Paz N.o 3587. N.o H.o 9959. Serie C. H. A. 6 o|o.—El Banco Hipotecario Nacional rematará en su local el **LUNES 11 DE SEPTIEMBRE DE 1916,** a las 12.30 p. m., una casa ubicada en la calle Navarro esquina a la de Marcos Paz N.o 3587, con edificio compuesto de jardín al frente, comedor, dos habitaciones, baño, cocina, etc., y terreno que mide: 10.04 metros de frente al N.O. por 25.18 metros de fondo y frente por el lado S.O.

BASE DE VENTA $ 6.500

El comprador continuará haciendo el servicio de la hipoteca originaria de $ 4.500 que reconoce la propiedad, reducida hoy a $ 4.242 con 063 milésimos y abonará en dinero el exceso sobre esta suma hasta el precio de compra. Los títulos pueden ser examinados en la oficina del Banco antes del remate. Verificado éste no habrá lugar a reclamo. Seña 5 o|o y comisión 1 o|o que serán exigidas en efectivo en el acto del remate, el que se efectúa con sujeción a lo dispuesto en las leyes vigentes números 8172 y 9155. Por informes ocurrir al Banco Hipotecario Nacional. Aviso iniciado en LA EPOCA el 28 de agosto de 1916. 1|578 v.sep 11

CAPITAL

FINCA CALLE INDEPENDENCIA números 1732|38|42, entre las de Solís y Entre Ríos. N.° H.° 8832. Serie C. H. A. 6 o|o.

El **Banco Hipotecario Nacional** rematará en su local el **MARTES 12 DE SEPTIEMBRE DE 1916, A LAS 2.30 P. M.,** una finca ubicada en la calle Independencia números 1732|38|42 (antes N.° 690), entre las de Solís y Entre Ríos. Edificio consta de subsuelo, planta baja, planta alta y mansard, con la siguiente distribución: SUBSUELO, consta de dos piezas y un corredor que va hasta el sótano del comedor de la planta baja; PLANTA BAJA, por el N.° 1738, hall, dos salas, seis habitaciones, comedor, dos piezas, cocina, dos baños, w. c. y en altos una pieza de servicio, etc.; PLANTA ALTA, se compone de dos casas por Independencia N.° 1732, caja de escalera, hall vestíbulo, escritorio, sala, tres habitaciones, comedor, una pieza, baño, cocina, w. c. y en altos una pieza de servicio; por Independencia N.° 1742 igual distribución que la anterior; MANSARD, cada una de estas dos últimas casas de la planta baja tiene un mansard compuesto de hall, tres piezas y patio con salida a la azotea. Terreno mide: 13 metros 756 milímetros de frente al N., por 43.13 metros de fondo o lo más o menos que resulte.

BASE DE VENTA, $ 97.500

El comprador continuará haciendo el servicio de la hipoteca originaria de $ 95.000 que reconoce la propiedad, reducida hoy a $ 88.916 con 297 milésimos y abonará en dinero el exceso sobre esta suma hasta el precio de compra. Los títulos pueden ser examinados en la oficina del Banco antes del remate. Verificado éste no habrá lugar a reclamo. Seña 5 o|o y comisión 1 o|o que serán exigidas en efectivo en el acto del remate, el que se efectúa con sujeción a lo dispuesto en las leyes vigentes números 8172 y 9155. Por informes ocurrir al Banco Hipotecario Nacional.

Aviso iniciado en LA EPOCA el 29 de agosto de 1916. 1|597-v. sep. 12

CAPITAL

FINCA CALLE TALCAHUANO NUmeros 424|26|28|30, entre las de Corrientes y Lavalle. N.° H.° 14754. Serie C. H. A. 6 o|o.

El **Banco Hipotecario Nacional** rematará en su local el **MARTES 12 DE SEPTIEMBRE DE 1916, A LA 1.30 P. M.,** una finca ubicada en la calle Talcahuano números 424, 426, 428 y 430. Edificio consta de sótano, planta baja y cinco pisos altos con las siguientes distribuciones: SOTANO, ocupa todo el frente de la casa. PLANTA BAJA, por el N.° 424, salón para negocio, y por el N.° 430 salón para negocio, baño, cocina y en altillo dos piecitas; por el N.° 426 entradas a los departamentos interiores, teniendo tres de ellos tres habitaciones, cocina, etc. y otro una habitación más. I, II, III, IV y V PISOS ALTOS, son todos iguales, teniendo cada uno dos departamentos al frente y cuatro interiores. Los departamentos del frente constan, uno de sala, comedor, dos habitaciones, baño, cocina, pieza de servicio, etc. y el otro con una pieza menos, teniendo entrada estos departamentos por el N.° 428; los interiores tienen tres departamentos con tres piezas, cocina, etc. y el otro una pieza más; en la azotea una pieza y dos cuartos. Terreno formado por dos fracciones con las siguientes medidas: la primera, 4.33 metros de frente al E. por 11 metros 907 milímetros de fondo; y la segunda, 7.31 metros de frente al E. por 47.34 metros de fondo, teniendo un martillo a su favor en el costado S.; de 6.92 metros de N. a S.; y 16.54 metros de E. a O.; teniendo en el contrafrente 14.23 metros, con lo poco más o menos que resulte dentro de sus linderos.

BASE DE VENTA, $ 343.000

El comprador continuará haciendo el servicio de la hipoteca originaria de $ 274.000 que reconoce la propiedad, reducida hoy a $ 260.082 con 025 milésimos y abonará en dinero el exceso sobre esta suma hasta el precio de compra. Los títulos pueden ser examinados en la oficina del Banco antes del remate. Verificado éste no habrá lugar a reclamo. Seña 5 o|o y comisión 1 o|o que serán exigidas en efectivo en el acto del remate, el que se efectúa con sujeción a lo dispuesto en las leyes vigentes números 8172 y 9155. Por informes ocurrir al Banco Hipotecario Nacional.

Aviso iniciado en LA EPOCA el 29 de agosto de 1916. 1|596-v. sep. 12

CAPITAL

FINCA CALLE VICENTE LOPEZ números 1969|79, entre las de Ayacucho y Junín. N.° H.° 14609. Serie C. H. A. 6 o|o.

El **Banco Hipotecario Nacional** rematará en su local el **MARTES 12 DE SEPTIEMBRE DE 1916, A LA 1 P. M.,** una finca ubicada en la calle Vicente López números 1969|79, con edificio compuesto de planta baja y dos pisos altos, con la siguiente distribución: PLANTA BAJA, con entrada por el N.° 1979, se compone de sala, vestíbulo, comedor, 5 habitaciones, cocina, antecocina, baño, etc., y en altos dos piezas de servicio. 1.° y 2.° PISO ALTO: con entrada común por el N.° 1969, constan: el 1.° de sala y escritorio al frente, hall, comedor, toilett, despensa, cocina, antecocina, una pieza de servicio, etc.; y dos escaleras interiores que conducen al 2.° piso, el que se compone de cuatro dormitorios, baño, etc. Terreno mide: 8.32 metros de frente al O. por 32.13 metros de fondo, con lo poco más o menos que resulte dentro de sus muros divisorios, los cuales son medianeros en toda la extensión y altura.

BASE DE VENTA, $ 78.000

El comprador continuará haciendo el servicio de la hipoteca originaria de $ 62.000 que reconoce la propiedad, reducida hoy a $ 58.850 con 677 milésimos y abonará en dinero el exceso sobre esta suma hasta el precio de compra. Los títulos pueden ser examinados en la oficina del Banco antes del remate. Verificado éste no habrá lugar a reclamo. Seña 5 o|o y comisión 1 o|o que serán exigidas en efectivo en el acto del remate, el que se efectúa con sujeción a lo dispuesto en las leyes vigentes números 8172 y 9155. Por informes ocurrir al Banco Hipotecario Nacional.

Aviso iniciado en LA EPOCA el 29 de agosto de 1916. 1|595-v. sep. 12

CAPITAL

POR EJECUCION JUDICIAL. — Casa calle Pasaje Monte Castro número 9 entre Pasaje Primer Centenario y Tupac Amarú. N.o H.o 13866; serie C. H. A. 6 o|o.

El Banco Hipotecario Nacional rematará en su local el **VIERNES 15 DE SEPTIEMBRE DE 1916,** a las 12.30 p. m., una casa ubicada en la calle Pasaje Monte Castro N.o 9, con edificio compuesto de dos habitaciones, cocina, w. c. etc. y con terreno que mide: 6 metros de frente por 13.32 metros de fondo.

BASE DE VENTA $ 1500

El comprador continuará haciendo el servicio de la hipoteca originaria de $ 1.500 que reconoce la propiedad, reducida a $ 1.423 con 807 milésimos y abonará en dinero el exceso sobre esta suma hasta el precio de compra. Los títulos pueden ser examinados en la oficina del Banco antes del remate. Verificado éste no habrá lugar a reclamo. Seña, 5 o|o y comisión 1 o|o que serán exigidas en efectivo en el acto del remate, el que se efectúa con sujeción a lo dispuesto en las leyes vigentes números 8172 y 9155. Por informes ocurrir al Banco Hipotecario Nacional.

Aviso iniciado en LA EPOCA el 1.o de septiembre de 1916.

1|619-v-sep. 15

CAPITAL

POR EJECUCION JUDICIAL.— Casa calle Rivadavia N.° 7723, entre las de Cuenca y Campana. N.° H.° 33284. Serie L.

El **Banco Hipotecario Nacional** rematará en su local el **MIERCOLES 20 DE SEPTIEMBRE DE 1916, A LAS 2 P. M.,** una casa ubicada en la calle Rivadavia N.° 7723 con edificio compuesto de 4 habitaciones, baño, pieza de servicio, cocina, etc.; y terreno que mide: 9 metros 526 milímetros de frente al S. por 43.30 metros de fondo.

BASE DE VENTA, $ 11.500

El comprador continuará haciendo el servicio de la hipoteca originaria de $ 9.000 que reconoce la propiedad, reducida hoy a $ 8.163 con 049 milésimos y abonará en dinero el exceso sobre esta suma hasta el precio de compra. Los títulos pueden ser examinados en la oficina del Banco antes del remate. Verificado éste no habrá lugar a reclamo. Seña 5 o|o y comisión 1 o|o que serán exigidas en efectivo en el acto del remate, el que se efectúa con sujeción a lo dispuesto en las leyes vigentes números 8172 y 9155. Por informes ocurrir al Banco Hipotecario Nacional.

Aviso iniciado en LA EPOCA el 6 de septiembre de 1916.

1|657-v. sep. 20

CAPITAL

CASA CALLE JACHAL NUMEROS 1730|32, entre las de Manuel Artigas y Zoqueira. N.° H.° 19919. 1.a serie, segunda ley 9155.

El Banco Hipotecario Nacional rematará en su local el **MIERCOLES 20 DE SEPTIEMBRE DE 1916, A LAS 2.30 P. M.,** una casa ubicada en la calle Jachal, números 1730|32, con edificio compuesto de tres habitaciones, cocina, etc. y entrada para carros por el N.° 1730; y terreno que mide: 8.66 metros de frente al S. O., por 36.67 metros de fondo, o lo poco más o menos que resulte dentro de sus linderos.

BASE DE VENTA, $ 3.100

El comprador continuará haciendo el servicio de la hipoteca originaria de $ 2.000 que reconoce la propiedad, reducida hoy a $ 1.935 con 316 milésimos y abonará en dinero el exceso sobre esta suma hasta el precio de compra. Los títulos pueden ser examinados en la oficina del Banco antes del remate. Verificado éste no habrá lugar a reclamo. Seña 5 o|o y comisión 1 o|o que serán exigidas en efectivo en el acto del remate, el que se efectúa con sujeción a lo dispuesto en las leyes vigentes números 8172 y 9155. Por informes ocurrir al Banco Hipotecario Nacional.

Aviso iniciado en LA EPOCA el 6 de septiembre de 1916.

1|658-v. sep. 20

Ferrocarriles del Estado

RED DE TROCHA ANGOSTA

Servicio de pasajeros, encomiendas y cargas combinado con los ferrocarriles Central Córdoba y Central Argentino para las Sierras de Córdoba, provincias de Santa Fe, Córdoba, San Juan, La Rioja, Catamarca, Santiago del Estero, Tucumán, Salta, Jujuy y La Quiaca (frontera boliviana).

Servicio internacional con Bolivia via La Quiaca.

La estación Embarcación del Central Norte (sobre el río Bermejo) terminal de la línea Oriente a Bolivia es la más a propósito de la Sierra (Bolivia).

Véase los horarios de trenes en las estaciones; por más datos a los jefes de estación, al gerente en Cruz del Eje para el Argentino del Norte, al gerente en Tucumán para el Central Norte o a la administración general (oficina de informes) Perú 672, Buenos Aires.

LUIS RAPELLI,
Administrador general.

PEDRO Y ANTONIO LANUSSE

TENEMOS ANOTADOS HASTA LA FECHA

2.600 novillos listos para frigorífico

PARA EL REMATE ESPECIAL QUE REALIZAREMOS EN

MATADEROS, el miércoles 13 de Septiembre

A LAS 2 P. M.

Hemos de agradecer a los interesados en concurrir con consignaciones de cualquier importancia, nos lo avisen anticipadamente para reservar local.

Por informes a nuestros escritorios en esta capital, calle Belgrano 836.

PEDRO Y ANTONIO LANUSSE

PROFESIONALES

ABOGADOS

Dr. FRANCISCO BEIRO
TALCAHUANO 267 U. T. 796 Libertad

Dr. ANDRES FERREYRA
Estudio: Lavalle 1378
Unión Telefónica 4240 (Libertad)

Dr. VICENTE C. GALLO
Estudio: Avenida de Mayo 1411
U. T. 665 (Libertad)

Dr. FERNANDO SAGUIER
Estudio: Florida 440
U. T. 6087 (Avenida)

Dr. HIPOLITO LEYS
Estudio: Lavalle 930, U. T. 3608 (L.)

Dr. DOMINGO E. SALABERRY
Defensa 188

Dr. ERNESTO CORVALAN
Estudio: Avenida de Mayo 981
U. T. 3900 (Libertad)

Dr. JOSE M. GIUFFRA
Estudio: Talcahuano 446

Dr. PEDRO A. FOX
Estudio: B. Mitre 454

Dr. LUIS J. ROCCA
Anchorena 626.—U. T. 841 (Mitre)

Dr. LEONARDO PEREYRA IRAOLA
Estudio Florida 880, U. T. (Av.)
Esmeralda 1212, U. T. 1521 (Juncal)

Dr. CARLOS F. MELO
Atiende personalmente su estudio de abogado. URUGUAY 546. — U. T. 3784 Libertad.

Dr. RAUL MANRIQUE
Estudio: Av. de Mayo 822
U. T. 193 (Libertad)

Dr. JULIO A. ROJAS
Estudio Uruguay 546. Dpto. 3. — U. T. 1955, (Libertad).

L. BOUSQUET y Cía.
Asuntos judiciales. Cobranzas a comisión. Cangallo 521, Esc. 19.

LUIS F. MAGALDI
Agrimensor nacional
Estudio: San Martín 142. Esc. 37 de 10 á 11 y de 4 a 5

DENTISTAS

Dr. MIGUEL ELKIN
Cirujano dentista. — Consultas de 9 a 12 y de 2 a 6, Chacabuco 409.

Clínica dental nocturna y diurna
Dr. NATHAN BLITZ
Cirujano dentista
De 8 a 12 a. m. y de 1 a 6 p. m. Nocturna de 7 p. m. a 2 a. m. — Av. de Mayo 975, primer piso. — U. T. 1673, Lib. — Buenos Aires.

MEDICOS

ANALISIS LABORATORIO Y FARMACIA *Abierto Día y Noche*
SUIPACHA 477 U. T. 318 Libertad DOCTORES **NELSON**

Doctor PICCININI
Especialista en enfermedades secretas: gastro intestinales y piel. — Consultas de 11 a 12 a. m. y de 2 a 5 p. m. Consultas 5 pesos, aplicaciones del 914, 20 $. — Corrientes 1211.
196|v|Jul. 16

Dr. A. C. REBUFFO
Enfermos de los ojos
Consultas de 10 a 11 y 2 a 6 p. m.
Bmé. MITRE 1038

Dr. A. NOCETI
Enfermedades de los ojos y prescripción de anteojos. De 1 a 6 p. m.
MAIPU 535

Dr. MARTIN M. TORINO
Médico cirujano. Enfermedades crónicas e internas. Ha trasladado su escritorio a ARENALES 1640. Consultas de 1 a 2.
219|vijl. 24

Dr. J. SALLERAS
Médico del H. de Clínicas. Especialista en génito-urinarias. (Riñón, vejiga, uretra, próstata). Consultas de 2 a 4 y de 7 a 8. Salta 878.

Dr. E. G. FIGUEROA
Afecciones intestinales, estómago y abdominales, tratamiento especial de las hemorroides. — Santa Fe 1273. De 4 a 6 de la tarde.

Dr. ENRIQUE E. MANSON
Médico del Hospital Rivadavia. Señoras, Partos y Cirujía abdominal. — Consulta de 2 a 4. Montevideo 927. — Director del Sanatorio Althabe, Crispo y Mánson de la calle Estados Unidos 1038.

1116 LOS MAS ACTIVOS QUE 606
POLICLINICO MODERNO
DIRECTOR Dr. VALLEJO — DE 8 A 8 P.M.
SECRETAS CURACIONES POR ABONOS DE 10 Y 30 DIAS A 20 Y 30 $
102 AVARIOSIS CURAS RÁPIDAS SIN DOLOR 914
SUERO ORGANICO MORENO 835

Lotería Nacional
DE BENEFICENCIA

CON 120.000 PESOS
18.667

Con 15.000
12335

CON 10.000
16681

CON 5.000
12326 13849

CON 2.000
10755 15814 16667 9120

CON 1.000
11454 9295 4319 2560

CON 500
9482 6177 20270 12636 13769 2433
4862 2177 2934 3940 1368 13430
8706 3248 23447 8886 12550 7961

CON 200
2015 7384 23598 11068 18841 12054
21866 12663 13871 23848 5508 20590
24109 18006 8926 17887 8856 15627
21750 24223 25793 16893 8326 20768
22997 14722 3854 1203 21774 10198
15656 3101 12841 6380 17258 19251
19470 11757 9458 19034 5822 17937

CON 100
13527 15128 19234 12398 18913 23175
6754 20793 9982 25452 22158 3365
4251 2751 6832 11486 25725 20819
2821 8736 19032 18570 20644 6742
3485 10176 16066 22109 1124 23818
3953 23344 18404 22635 5859 4955
19003 24794 4882 25209 5222 13275
14845 8388 16678 11578 25879 11425
11879 16007 3949 19246

Con 50

1
901 205 238 653 339 286 755 022 655
149 803 270 355 294 981 059 203 699
944 489 614 158 651 968 317 432 887
733 987 784

2
729 522 655 343 350 593 396 936 143
366 948 045 020 775 458 741 287 004
703 227 013 538 894 566 963 289 568
145 919 716 627 390 824 259 444 792

3
747 456 896 522 565 881 588 783 803
438 791 203 192 494 652 096 715 911
475 751 979 106 779 686 102 180 815
186 759 184

4
527 239 831 441 446 763 155 499 186
478 028 416 403 438 545 632 129 321
774 284 205 031 610 961 991 134 622
152 634 026

5
692 566 099 957 561 090 786 395 574
728 977 632 658 961 506 110 048 191
622 474 067 589 460 542 629 056 844
401 505

6
281 242 356 646 701 765 257 405 852
171 178 543 494 231 685 229 298 736
060 483 712 509 843 159 472 906 158
678

7
358 242 356 646 701 765 257 405 348
136 647 693 672 743 875 568 960 757
500 666 950 620 509 157 788 630 586
099 838 173 069 221 078 623 390 628

8
766 109 949 485 747 605 199 781 656
288 896 872 702 946 504 823 429 619
936 577 450 899 133 632 760 195 093
651 116 852 108 054 858 737 037 796

9
388 819 643 466 166 693 237 505 261
078 473 173 925 301 312 305 055 607
362 046 681 542 731 311 088 754 678
219 382 410 682 428 747 878 768 611

10
690 420 042 536 787 358 388 108 085
919 120 073 504 838 282 859 694 797
067 989 893 114 561 708 719 577 712
959 336 465 061 849 684 613 206 813

11
136 214 760 011 208 318 995 700 946
461 536 558 504 135 288 906 229 206
021 158 828 958 129 415 952 729 865
481 912 175 407 230 242 449 680 493

12
905 643 318 155 066 436 060 123 444
263 451 975 632 684 867 660 553 480
081 789 955 489 650 487 796 261 611
587

13
520 143 476 240 147 298 209 730 166
785 965 013 197 579 136 000 618 033
786 382 891 125 502 049 170 368 830
503 816 685 332 464

14
410 875 138 164 385 968 182 312 135
759 580 876 066 707 098 376 053 380
957 221 170 466 386 469 753 641 089
450 042 006 615 607 772 140

15
801 761 706 320 045 152 890 041 478
385 797 246 726 762 987 299 265 148
208 670 662 427 183 474 115 587 727
034

16
067 589 978 349 322 164 608 780 782
375 503 686 208 816 186 680 776 952
840 418 254 609 415 956 083 281 149
768 079 321 471 161

17
893 205 238 928 710 252 455 393 858
280 399 683 319 809 040 447 454 311
081 558 467 537 875 698 527 903 118
065 526 543 824 972 533

18
266 028 211 509 950 801 363 880 345
142 320 795 709 544 738 768 591 322
722 097 395 916 165 087 414 505 432
941 504 782 205 009 543 440 922 717

19
040 552 548 179 499 057 903 125 722
020 414 399 780 526 964 489 439 194
417 395 563 957 600 136 518 577 590
109 930 844 842 127 864 113 088

20
737 489 354 794 715 018 727 534 321
229 241 467 770 010 295 259 545 660
528 752 621 198 184 959 159 832 457
443 371 162 570 214 165 150 449 605

21
885 272 451 713 502 109 097 581 032
246 815 252 219 141 812 894 717 766
393 984 182 599 467 776 734 082 697

22
827 959 040 765 215 845 828 878 755
159 235 782 777 218 873 687 228 532
943 139 380 016 853 262 313 439 286

23
371 479 048 143 302 489 078 243 054
441 932 579 565 287 643 468 265 701
122 221 709 569 668 655 218 586 495

24
614 627 245 174 052 638 534 287 593
317 643 705 496 019 277 087 880 660
884 240 294 859 254 208 559 822 827

25
780 968 297 560 315 389 684 584 082
703 033 363 150 372 067 455 971 443
618

INFORMACIONES DE ÚLTIMA HORA

Servicio telegráfico del Exterior

RECURSOS INFORMATIVOS DE LOS ALEMANES

Ediciones falsas de diarios ingleses

(De la agencia Havas)

LONDRES, septiembre 8.—La prensa alemana ha inventado una nueva fábula para el pueblo teutón, y según ella los diarios ingleses tendrían dos ediciones diferentes, una de ellas destinada al pueblo inglés, mientras que la otra, llena de mentiras, tendría por objeto echar tierra en los ojos de los neutrales.

Es interesante saber que si los alemanes son tan ingeniosos para inventar tal cosa, es porque comprenden que los neutrales se sonríen leyendo sus historias fantásticas.

Ellos mismos falsifican los diarios ingleses que llegan a sus manos.

De regreso de Bruselas, algunas personas relatan principalmente que los alemanes suprimen en los diarios londinenses las noticias que juzgan desfavorables para ellos, reemplazándolas por otras de su invención, es decir que los alemanes publican en Bélgica falsas ediciones de los diarios ingleses.

Incursión de hidroaeroplanos ingleses

Pérdida de una de las máquinas

(De la Agencia Havas)

NUEVA YORK, septiembre 8.—Informan de Londres que varios hidroaeraplanos ingleses efectuaron con éxito una incursión contra el aeródromo de Saint-Denis (Bélgica).

Uno de los aparatos que participaron en el raid no regresó.

Un hidroaeroplano derribó cerca de Ostende a un globo enemigo, el cual cayó envuelto en llamas.

Comunicado oficial inglés

(De la agencia Havas)

LONDRES, septiembre 8.— El comunicado oficial de la tarde anuncia:

Aparte de la actividad de artillería habitual y de algunos combates con bombas de mano, no hay nada a señalarse en el frente del Soma.

Al sudeste de Guinchy, cerca de Richeburgo, capturamos dos oficiales y 50 soldados.

En Lavoue efectuamos una incursión a las trincheras alemanas, causando pérdidas al enemigo.

La artillería contraria bombardeó Armentieres.

PARTE OFICIAL FRANCES

PARIS, septiembre 8. — Se dió esta tarde a la publicidad el siguiente comunicado oficial:

"En el frente del Somme continuó la actividad de artillería en los diferentes sectores al norte del sud del Somme.

"El enemigo atacó durante la noche la posición que conquistamos en Berny hasta el sud de Chaulnes. El único resultado que obtuvo fué sufrir pérdidas considerables.

"Entre Vrmandovillers y Chaulnes los alemanes lanzaron no menos de cuatro ataques en formación cerrada; cada uno de éstos precedido por un intenso bombardeo. En todo el frente atacado conservamos completamente el terreno ganado. En esa misma región hicimos otros doscientos prisioneros, además de los 400 que contamos ayer. En la orilla derecha del Mosa, entre el bosque de Vaux-le-Chapitre y le Chenois, hicimos lagunos progresos, empleando granadas de mano.

"Un ataque alemán contra nuestras posiciones de Vaux-le-Chapitre fracasó bajo nuestro fuego de barrida".

LONDRES, septiembre 8.— El vapor "Strathtay" de 4.428 toneladas de desplazamiento fué hundido por un submarino enemigo.

Discurso del general Botha

(De la Agencia Havas)

LONDRES, septiembre 8 — La agencia Reuter en una información de Klerksdorp (Transvaal), anuncia que el general Botha pronunció un importante discurso en aquella localidad.

Puso de relieve que las tropas del general Smuts ocupan actualmente las tres cuartas partes del Africa Oriental alemán con todo su sistema ferroviario.

Añadió que las líneas de comunicación han sido acortadas de mil millas.

Declaró: "Aunque se prevé actualmente el fin de la campaña, es necesario guardar el ejército con sus efectivos completos.

"El gobierno continuará enviando refuerzos regularmente".

El general Botha manifestó igualmente que el contingente de ultramar será mantenido hasta que termine la guerra completamente.

Sería más deseable pelear todavía durante dos años que no volver a reanudar las hostilidades dentro de diez años.

Ciudad búlgara ocupada por los rumanos

(De la agencia Havas)

LONDRES, septiembre 8 — El comunicado oficial búlgaro admite que los rumanos ocuparon la ciudad de Orsova.

BRASIL

(De nuestros corresponsales)

El accidente al general Bezouro. — En honor de los diputados belgas. —El asesinato de Pinheiro Machado. — Cadeux de Noel. — Match de football. — El crucero Amethyst.

RIO DE JANEIRO, septiembre 8.—El general Gabino Bezouro, que sufrió ayer un accidente durante el desfile militar, se encuentra muy mejorado.

Los médicos constataron que tiene solamente una fuerte lesión en la rótula.

—En la mañana de hoy, los diputados belgas Buysse y Melot, realizarán una excursión en vaporcito por la bahía de esta capital, invitados por la liga pro-aliados.

Esta noche tiene lugar el gran banquete que los residentes belgas ofrecen a los mismos.

A esta comida asistirán el ministro y el cónsul belgas.

—Los diarios recuerdan que hoy se cumple el primer aniversario del asesinato del senador Pinheiro Machado, el jefe del partido republicano conservador, hecho ocurrido en el Hotel de los Extranjeros.

Con tal motivo publican su retrato y lo recuerdan en términos cariñosos.

Esta noche en el salón-teatro del Jornal do Commercio, tendrá lugar una sesión conmemorativa, organizada por sus amigos políticos.

En esta ocasión pronunciará un discurso el senador Francisco Sá.

—Mañana se cantará por primera vez en esta capital la ópera Cadeux de Noel, que prohibió el prefecto municipal de Buenos Aires y que fué estrenada con éxito en Montevideo.

Reina verdadero interés por la composición del maestro Leroux.

La ópera será representada en el teatro Municipal de esta capital por la compañía de los empresarios Da Rosa y Mocchi.

—En el próximo mes de octubre se jugará en esta capital el segundo match anual por la copa Río-San Pablo, entre un equipo representativo de San Pablo y otro de esta capital.

El partido coincidirá con la fusión de los footballers paulistas, actualmente separados.

—Hoy abandonará el puerto de esta capital, el crucero de la armada británica Amethyst que ayer entró aquí.

CHILE

(De nuestros corresponsales)

SANTIAGO DE CHILE, septiembre 8. — La cancillería no ha contestado todavía a la nota de los gobiernos aliados que se refiere a los submarinos mercantes.

—En los círculos bursátiles se estima que el alza del cambio se debe al aumento de la afluencia de capitales norteamericanos.

—Comunican de Punta Arenas que el explorador Shackleton ha manifestado deseos de hacer un viaje a Valparaíso a bordo del "Yelcho", trayendo a sus compañeros y expresar su gratitud al gobierno. El comandante del vapor "Yelcho", señor Pardo, ha sido ascendido a piloto. La liga patriótica militar ha lanzado la idea de obsequiar con medallas al comandante y tripulación del "Yelcho" para exteriorizar la hazaña que tanto honra a nuestra marina.

—Por un decreto ha sido nombrado secretario de la legación de Méjico el señor Antonio Agacio.

—La subcomisión mixta de relaciones exteriores aumentó los gastos de representación del adicto militar en Buenos Aires.

—El lunes próximo partirá para Buenos Aires el doctor Caupolican Pardo, comisionado por el gobierno para estudiar la construcción de casas de maternidad.

—La inspección de la remonta adquirió en la Argentina numerosos caballos destinados al ejército chileno.

—Informan de Valparaíso que en breve zarpará con destino a Liverpool el vapor "Galicia", conduciendo un cargamento de cobre cuyo valor asciende a un millón de pesos.

URUGUAY

(De nuestros corresponsales)

Conferencia ministerial — Pedido sobre un proyecto de representación proporcional electoral.—

MONTEVIDEO, septiembre 8. — El ministro de hacienda ha tenido una conferencia con el subsecretario de ese ministerio, el inspector general de hacienda y el director de la oficina de crédito público, para pedirles un informe sobre el estado actual de las finanzas.

—El directorio de la Unión Cívica del Uruguay elevará hoy una extensa nota al presidente de la república, pidiéndole que el ejecutivo incluya entre los proyectos a enviarse a la asamblea uno referente a la representación proporcional de todas las fuerzas políticas, a fin de que éstas puedan ya actuar eficazmente en el período eleccionario de noviembre.

Termina la nota diciendo que una iniciativa de esa índole merecerá aplausos sinceros de la opinión pública.

PROVINCIAS

BUENOS AIRES

Monseñor Alberti — Onomástico — Festival —

SAN MARTIN, Septiembre 8. — Ayer por la noche llegó monseñor Francisco Alberti, quien dijo hoy la misa de 6 a. m.; hoy seguirá viaje para San Pedro.

—Se llevó a cabo ayer por la tarde una pequeña reunión en casa del señor Jacobo Parravicini, por el motivo de ser el onomástico de su hija María Eloísa.

—El domingo 10 del corriente, a las 3.30 p. m., se dará un te en la casa quinta El Retiro, de la señora María Cristina Sagasta de Eguía, a beneficio de la Asociación Cristiana; el festival estará atendido por distinguidas señoritas de nuestra sociedad.

TUCUMAN

Enorme manga de langosta — Devastación de sembrados — El ministerio del ramo.—

TUCUMAN, septiembre 8. — Noticias del sur de la provincia dicen que cruzó una enorme manga de langosta, devastándolo todo.

La manga estuvo en Ruiz de los Llanos; luego pasó a Tal y Trancas.

El ministerio del ramo no da señales de vida.

Ecos Parlamentarios

A las 3.30 hay quorum en la casa, llamándose en seguida a sesión.

En antesalas está el ministro de instrucción pública. Hoy hablará el diputado Castellanos en la discusión del plan de enseñanza general.

Hasta la semana entrante no terminará el debate.

MARINA MERCANTE

El poder ejecutivo envía un mensaje acompañando a un proyecto de ley creando la marina mercante de reserva.

Por su artículo 1.o dice que constituirán la marina mercante nacional los buques de matrícula argentina que tengan un desplazamiento mayor de 4000 toneladas.

El mismo envía otro proyecto reglamentando la radiotelegrafía.

IMPUESTO A LOS ALCOHOLES

El ejecutivo ha enviado a la cámara un proyecto de ley, acompañado de un mensaje sobre el cambio del régimen impositivo de los alcoholes.

Por ese proyecto se dispone que los alcoholes de granos y de melazas pagarán diez centavos por litro a noventa y cinco grados Gay Lussac a la temperatura de quince grados centígrados.

Los alcoholes fabricados con productos o residuos de la uva, los de frutas y las ginebras hasta cincuenta y cinco grados Gay Lussac a la temperatura de quince grado centígrados, pagarán cinco centavos por litro, y arriba de esta graduación, diez centavos.

Los alcoholes que se desnaturalicen para perfumes y vinagres pagarán 10 centavos por litro, de 95 grados Gay Lussac, a la temperatura de 15 grados.

Los vinagres de cualquier clase que se importen, pagarán un impuesto de 10 centavos por litro.

Los alcoholes desnaturalizados para iluminación, calefacción, fuerza motriz, betunes, barnices, explosivos y preparados químicos medicinales, pagarán como única compensación, además del costo de las substancias desnaturalizantes, el impuesto de un centavo moneda nacional por litro de producto desnaturalizado obtenido.

Los alcoholes que se importen, sean puros o contenidos en bebidas o preparaciones de cualquier naturaleza y para cualquier uso, pagarán a la salida de aduana o de depósito fiscal un impuesto interno proporcional y equivalente al establecido para los de producción nacional.

Los alcoholes puros de cualquier clase a noventa y cinco grados Gay Lussac a quince grados centígrados que no estén destinados a los empleos que prevee esta ley, pagarán un impuesto de un peso moneda nacional por litro y sólo podrán circular en envases cerrados de medio litro o de un litro de capacidad, controlado por la administración de impuestos internos. El alcohol fabricado en un establecimiento vinícola con los productos o residuos de la uva, será libre de impuesto siempre que se use en la alcoholización de los vinos del mismo establecimiento y dentro de él y de conformidad con las disposiciones legales y reglamentarias, sobre alcoholización de vinos.

Todas las bebidas sean o no producto directo de la destilación, que tengan más de diez por ciento de alcohol en volúmen, excluídos únicamente los vinos genuinos, serán clasificados como bebidas alcohólicas, y pagarán un impuesto interno en estampillas, para ser adheridas a los envases de acuerdo con las categorías que se establecen a continuación.

Primero: Las bebidas que contengan de diez grados a veinticuatro y fracción de grado de alcohol en volumen, pagarán por cada botella de capacidad hasta cincuenta centilitros, treinta centavos moneda nacional y por la de capacidad de cincuenta y un centilitros a un litro, sesenta centavos moneda nacional.

Segundo: Las bebidas que contengan de 25 a 39 grados y fracción de grado de alcohol en volumen, pagarán por cada botella de capacidad hasta 50 centilitros 30 centavos moneda saciosal, y por la de capacidad de 51 cestilitros hasta un litro, 60 centavos.

Tercero: Las bebidas que contengan de 40 a 65 grados de alcohol en volumen, pagarán por cada botella con capacidad hasta de 50 centilitros, 50 centavos moneda nacional, y por las de capacidad de 51 centilitros hasta un litro, un peso.

Queda prohibida la importación, fabricación y venta del ajenjo y de bebidas que lo contengan, así como también la de bebidas alcohólicas de graduación superior a 65 grados.

Los demás artículos que siguen son de reglamentación, siendo los más importantes los que transcribimos.

EN LA PRESIDENCIA

Hasta la hora de cerrar nuestra edición, el primer magistrado no había llegado a su despacho oficial de la casa de gobierno.

En su domicilio particular recibió a los ministros de hacienda y agricultura, con quienes conferenció acerca de asuntos relativos a sus respectivas carteras.

Si el doctor de la Plaza concurre a su despacho, el ministro de marina conferenciará con él respecto a los honorarios que han sido regulados a las personas que lo acompañaron en su intervención de la provincia de Corrientes. El vicealmirante Sáenz Valiente, solicitará honorarios para una de las personas que ocupó un puesto de importancia durante la intervención a la cual no se ha tenido en cuenta al hacer la distribución de honorarios en el decreto que se ha dado a conocer.

GUERRA Y MARINA

ACORAZADO RIVADAVIA

Ayer zarpó de la rada de Bahía Blanca el acorazado Rivadavia, con rumbo al Ponton-Faro, en cuyas inmediaciones fondeó esta mañana.

El 25 del corriente se efectuará el tiro de combate entre dicho buque y el crucero acorazado Belgrano, actuando como presidente del jurado calificador el contraalmirante Martín.

CORONEL OLMOS

Esta tarde se presentó al ministro de guerra el coronel Ramón de Olmos, recientemente declarado en situación de retiro con el grado y sueldo de general de brigada.

PALACIO DE JUSTICIA

TURNOS

Fuero comercial: juez doctor Juan B. Estrada, con los secretarios: doctor Ramírez el 11, doctor Castiarena el 12; doctor Sabatier el 8, 13 y 15 y doctor Faré el 9 y 14

Fiscal, doctor M. de V. y Mitre.

Recusaciones: al juez doctor Tristán M. Avellaneda.

Fuero civil: juez doctor Arturo Seeber, con los secretarios: doctor Goyena el 8, doctor Caputo el 9 y 14, doctor Deplettre el 11, doctor Fragueiro el 12, doctor Castellanos el 13 y doctor Cabrera el 15.

Fiscal, doctor M. Zapiola.

Recusaciones: al juez doctor Fernando Klappenbach.

REGISTRO PUBLICO DE COMERCIO

Se han inscripto los siguientes contratos de sociedades comerciales por orden del juez doctor Juan B. Estrada:

"Allardice y Dimalow; socios: Felije Allardice y Santiago F. Dimadow. Ramo: importación, exportación de productos y toda clase de comercio en general. Capital, 180.000 pesos. Domicilio, Reconquista 46. Duración, 6 años.

—J. A. Lemos y Cía.; socios, Emilio S. Castiglioni y José A. Lemos. Ramo: importación y venta de pianos, casa de música y anexos, Florida 344. Capital, 20.000 pesos. Duración, 3 años, contados desde la fecha.

—Por orden del juez doctor Tristán M. Avellaneda, se ha inscripto el siguiente contrato:

Cano y Roth; socios, Raúl Cano y Pedro Roth; ramo, toda clase de negocios comerciales, industria, etc. Capital, 30.000 pesos. Duración de la sociedad, tiempo indeterminado.

SENTENCIAS

El juez de lo civil, doctor Pedro V. Meléndez ha dictado las siguientes sentencias:

Por la secretaría del doctor Miguenz: juicio Manuel Mendonca contra la compañía de tierras y hoteles de Sierra de la Ventana, por escrituración. Al resolver un incidente por cumplimiento de una transacción celebrada, el juez declara resuelto ese acto, condenando a los demandados a devolver al actor la seña dada con costas.

Por la secretaría del doctor Odérigo, Antonio Figueras contra Alberto Basho Francés, por daños y perjuicios, rechaza la demanda con costas. Juicio, Nicolás Ghiglioni contra Adela B. de Ghiglioni, división de condominio y cobro de pesos, hace lugar a la acción, decretando la división de condominio de la finca Rivera 1329|31, y condenando a la demandada a pagar al actor la suma de 475.82 con sus intereses y sin costas.

Por la secretaría del doctor Marcó: juicio Francisco J. Herrero contra Carlos Pujol, por cumplimiento de contrato y daños y perjuicios; rechaza la demanda declarando perdida la seña en favor del demandado, con costas.

Secretaría Cúneo: José Laud contra Emilio Vitale, no hace lugar a la excepción de pago y transacción, con costas.

Por la secretaría del doctor Arrotea Molina: en los autos caratulados Pedro A. Scattini contra Carlos A. Moretti, cobro de pesos, no hace lugar a las excepciones de quita, espera e inhabilidad del título, opuestas, con costas.

CAMARA CRIMINAL

Este tribunal en su acuerdo último ha dictado en las causas criminales elevadas en apelación las siguientes resoluciones:

—Miguel Rubino, italiano, de 22 años, soltero, y Eufemia Mossi de Balli, argentina de 27 años, acusados de tentativa de homicidio, en la persona del esposo de esta última, Juan Balli, no habiendo pruebas de este delito, ocurrido el 26 de abril ppdo., se absuelve de culpa y cargo a ambos encausados.

—Vicente Desimone, italiano, de 28 años y Angel Testamangi, argentino, de 24 años, procesado por homicidio, en la persona de Salvador Basamano en primera instancia, el juez Dr. Serú impuso a los acusados 8 años y medio de penitenciaría, el tribunal considera que los acusados obraron en legítima defensa, por lo que los absuelve de culpa y cargo.

LICENCIA ACORDADA

La Excma. cámara acordó diez días de licencia al juez doctor Juan Carlos Lagos, quien ha tenido durante una larga temporada la atención constante del despacho de nueve secretarías.

MUNDO COMERCIAL

EXTERIOR

Trigo

LIVERPOOL, septiembre 8. — El trigo tipo Hard Winter, embarque en septiembre-octubre, cerró hoy, en las operaciones realizadas en este mercado, a 66|3 chelines, por quarter. Ayer cerró a 66|6 chelines.

WINNIPEG, septiembre 8. — El trigo colorado americano, entrega en el mes de octubre, obtuvo en la primera rueda efectuada hoy en este mercado el precio de 154 7|8 centavos oro americano, por bushel, contra 155, que fué el precio con que cerrara en las operaciones de ayer.

CHICAGO, septiembre 8. — Se realizan operaciones con mercado sostenido.

Para el trigo colorado americano, embarque en el mes de septiembre, se ha obtenido en la primera rueda de hoy el precio de 152.

Ayer cerró a 151 1|2 en centavos oro americano, por bushel.

Para el mes de diciembre los negocios de hoy registraron el precio de 154. Ayer cerró a 153 3|4.

Maiz

LIVERPOOL, septiembre 8. — El maiz del Rio de la Plata para embarcar en los meses de septiembre y octubre, se cotizó hoy a 48|6 chelines por quarter. Ayer cerró a 49.

CHICAGO, septiembre 8. — Para el maiz mixto americano a entregar en septiembre, se registró hoy el precio de 89 1|4 en centavos oro americano, por bushel. En las operaciones que realizamos ayer se anotó a 89 1|8.

Lino

CALCUTA, septiembre 8. — Para el lino, embarque en los meses de septiembre y octubre se obtuvo hoy el precio de 76|6 chelines, por quarter de 416 libras.

Ayer se negoció a 76.

HULL, septiembre 8. — No se realizaron hoy operaciones en lino disponible. El precio registrado en las operaciones últimas de este mercado, fué de 72 chelnies y 6 peniques, por quarter de 416 libras.

Maiz

DULUTH, septiembre 8. — El lino, entregá en septiembre no se negoció hoy en este mercado.

El precio obtenido para las remesas a entregar en la misma fecha, en las operaciones de ayer fué de 204 1|2 centavos oro americano, por bushel.

Para las remesas a embarcar en Noviembre, el precio del día no acusa variación alguna con el obtenido en las operaciones de ayer, que cerraron a 205.

VENTA DE MAIZ

LIVERPOOL, septiembre 8.—Se vendió hoy un cargamento parcial de 250 toneladas de maíz, entrega en octubre-noviembre, a 48|4 1|2 chelines, por quarter.

Este cargamento de cereal se halla en viaje a Liverpool.

MERCADO COMERCIAL DE LONDRES

LONDRES, septiembre 8.—

Tipo de descuento del banco de Inglaterra	6.—
Consolid. Británicos 2 2|2 o|o.	60 1|8

Títulos argentinos

Empréstito nacional 1897, 4 o|o ley número 3378	75 1|8
Bonos Obras de Salubridad, etc., de Buenos Aires, 1891, 5 o|o (ex dividendo)	96 1|8
Empréstito Argentino de Obras Públicas, 1886, 5 o|o (ex dividendo)	96 1|8
Empréstito Argentino de Conversión 1889 en lib. 4 1|2 o|o	85 1|4
Empréstito Argentino interno de 1909 (ex dividendo)	90.—
Province of Buenos Aires, 5 o|o to 5 1|2 o|o, Loan of 1914	51 1|8

BOLSA DE PARIS

PARIS, septiembre 8.—

Renta Francesa de 3 o|o	62.—

INTERIOR

BOLSA DE COMERCIO

Primera rueda

Cédula Hipotecaria Argentina de 6 o|o, al contado: 48.000 a 96.70; 8000 a 96.80; total 56.100.

Id para septiembre 11: 9.000 a 96.70.

Id par fin de mes: 10.000 a 96.70.

Cédula hipotecaria argentina de segunda serie, al contado: 2.000 a 98; 3.100 a 98.20; total 5.100.

Cédulas nacionales de la serie L, al contado: 3.000 a 98; 6.100 a 97.50.

Id de la serie K, al contado: 2.000 a 96.50.

Crédito argentino de 1911, para septiembre 9: 25.000 a 80.20.

Títulos de renta de 6 o|o del Ejido de Concordia (Entre Ríos), al contado: 24.000 a 61.50.

Bonos municipales de pavimentación (cupón semestral), para septiembre 9: 38.500 a 78.80.

Certificados municipales de 7 o|o, al contado: 20.000 a 92.60; 10.000 a 92.50; 70.000 a 92.70; total, 100.000.

Campos y Quebracales Puerto Sastre (oro) para fin de mes: 200 a 2.60.

Banco Francés, al contado: 20 a 25.

Banco Galicia, para septiembre 9: 50 a 73.

La Argentina (fábrica de papel), para septiembre 9: 40 a 47.50

Banco Comercial Italiano, al contado: 100 a 97.

Quebracales Fusionados, al contado: 100 a 65.

Id para mañana: 100 a 65.

MERCADO DE CEREALES A TERMINO DE BUENOS AIRES

Primera rueda

No se realizaron hoy operaciones en la primera rueda de este mercado.

MERCADO DE CEREALES A TERMINO DE ROSARIO

Primera rueda

La primera hora oficial de negocios en cereales de este centro, se clausuró hoy sin haberse efectuado operación alguna.

REMATE DE TITULOS

Se remataron hoy, por resolución judicial, en la Bolsa de Comercio 785 acciones (2.a preferencia), de la Cía. de Tranvías Anglo Argentina, de 5 $ c|u cada una, así repartidas:

200 acciones a $ 10.50 oro cada una; 185 id. a $ 11 oro cada una.

BOLSA DE MONTEVIDEO

MONTEVIDEO, septiembre 8. — Poca importancia tuvieron hoy los negocios en la primera rueda de títulos de esta clase. El número de papeles realizados, al contado y a plazos, fué limitado, acusando las cotizaciones obtenidas leves descensos.

Los papeles realizados fueron estos:

Títulos Hipotecarios serie A, a pesos 92.80; id. a fin de mes, a 92.—

Deuda Consolidada, a 64.20.

—En el puerto hubo el siguiente movimiento de vapores:

Entraron: Orid, de Newport; Crfos. de Las Palmas y Ravenna, de Nápoles.

Salen de aquí para ésa, los vapores Cabo Santa María y Ciudad de Buenos Aires.

HIPODROMO ARGENTINO

HANDICAPS

Asignación de pesos para la reunión a efectuarse el jueves 14 de septiembre de 1916:

Premio Cracker, distancia 1.600 metros — Dareful 57 kilos; Preámbulo 56; Tabolango 55; Prince 55; Colenso 53; Botador 52; Cabaret 52; Mercenario 52; Castelnau 52; Dublin 52; Mirabeau II 51; Bon Homme 50.

Premio Damas, distancia 1.000 metros — Petite Chese 55 kilos; Wotan 62; Red Jacket 55; Chucker Out 54; Grey Eyes 54; Fachinero 52; Desenda 48 kilos.

Premio Prólogo, distancia 2.000 metros — Prólogo 62 kilos; Kick II 62; Young Fellow 62; Radiant 62; Lusitano 60; Cracker 59; Palo Errad 55; Retrechero 53; Matchbox 48; Valentón 46.

REMATES

PEDRO Y ANTONIO LANUSSE

En Bahía Blanca

1800 vacunos 1800
400 lanares 400
100 asnales 100

EL MIERCOLES 13 DE SEPTIEMBRE, remataremos en las instalaciones de la Sociedad Rural en Bordeu, con las haciendas a la vista, clasificadas en lotes y de acuerdo con el siguiente detalle:

Hacienda vacuna: 300 novillos mestizos para frigorífico y carnicería; 750 novillos mestizos y cuarterones de dos a cuatro años para invernada; 100 novillitos mestizos de un año, buen estado; 100 vacas mestizas, para carnicería; 450 vacas cuarteronas y criollas para invernada; 50 vacas mestizas para cría; 30 vaquillonas de tambo; 20 vacas lecheras con cría. Hacienda lanar: 300 ovejas cruza, buen estado; 100 corderos. Mulares: 40 burras lecheras servidas; 30 burros mansos de silla; 30 burros y burritas. Comisión 2 por ciento a cargo de los compradores y 2 por ciento a cargo de los vendedores en haciendas generales y 3 o|o a cada parte en mulares. Por informes a nuestros escritorios en esta capital o en Bahía Blanca, a los señores P. y A. Lanusse y Olaciregui. —Pedro y Antonio Lanusse, Belgrano 836.

11 Sept.

(PRIMER AÑO) — Núm. 219. FRANQUEO PAGADO Dirección, Redacción y Administración: AVENIDA DE MAYO 769 Buenos Aires, Viernes 1.° de Septiembre de 1916

La Epoca

Las cartas destinadas a la Redacción deben ser dirigidas al Director.

Como el diario no puede responsabilizarse por los manuscritos que se le envíen, ruega a los autores guarden copia de ellos.

Dirección Telegráfica: EPOCA, Buenos Aires

Teléfono: Unión Telefónica 5194-95-96-97-98, Avenida

PRECIOS DE SUSCRIPCION

CAPITAL

$ m/n. $ m/n. $ m/n. $ m/n.
Un mes 1.70 Tres meses 5 Seis meses 10 Un año 20

PROVINCIAS

Un mes 2 Tres meses 6 Seis meses 12 Un año 24

EXTERIOR

$ oro $ oro $ oro $ oro
Un mes 2 Tres meses 6 Seis meses 12 Un año 24

Número del día 0.08. — Número atrasado (dentro de los 30 días) 0.20. — De fechas anteriores 0.50.

LA EPOCA se envía directamente por correo a toda persona que lo pide acompañando el importe correspondiente. Los pedidos de suscripciones para el interior de la República se atenderán por cualquier número de días a razón de 0.08 por ejemplar.

VEASE EN LA PAGINA FINAL LA INFORMACION DE ULTIMA HORA

1.° DE SEPTIEMBRE DE 1916

RELACIONES CON ESPAÑA

Con la sanción otorgada ayer por el Senado de la Nación al proyecto de ley que eleva a la categoría de embajada la representación argentina en España, queda realizado un propósito profundamente simpático a entrambos países. No quiere decir esto que las amistades entre naciones han de medirse por el rango protocolar de sus representaciones, ni que la simple transformación de un encargado de negocios en embajador ha de acercar a dos pueblos que no se sienten aproximados por razones de afinidad espiritual. Absolutamente. Pero ocurre en la vida de relación entre las naciones lo que entre los hombres: ciertos actos que en sí no poseen mayor significado, adquieren en determinados momentos y circunstancias un valor en cierto modo representativo, porque acreditan en quien los realiza el deseo de expresar con ellos algo que no es la fría estimación o el interés recíproco que preside ordinariamente los actos de cortesía entre los pueblos. Interpretado así el acto de política exterior que comentamos adquiere, entonces, una importancia muy superior a la que puede tener como suceso exclusivamente protocolar. Por cierto que la vigorosa corriente de simpatía que nos vincula a la madre patria y que la vincula a nosotros ha tenido aquí como allá la misma inspiración y obedecido a idéntico móvil. Al elevar su representación a la categoría de embajada el gobierno español ha inspirado, precisamente, a honrarnos, en la forma que se honra a quienes bien se quiere, concediéndonos el más alto testimonio de consideración que puede darse a un estado por las vías diplomáticas. Viene a nuestra casa, para honrarnos, revestido de las altas exterioridades que sólo se invisten en las grandes ocasiones. Esa y no otra ha sido asimismo, la intención del proyecto sancionado ayer por la cámara alta. Y no de honrar en el sentido de conceder honra, desde que tal caudal ni se acrecienta por donativos ni puede darse a quien lo tiene, sino por testimoniar los profundos sentimientos de respeto y afecto que nos inspira la madre patria y que nos mueven a aderezar lo mejor de la casa en obsequio suyo.

De modo que el cambio de embajadas vale, en realidad, no por lo que diplomáticamente, sino por lo que demuestra y sugiere. Con o sin embajadores estamos hondamente unidos a España, hasta la que nos empuja no sólo esa afinidad espiritual derivada de la semejanza étnica, sino, también, una coincidencia de aspiraciones e ideales totalmente extraña a la tradición y que nos ha sorprendido a unos y a otros con esa jubilosa sorpresa de encontrar en un camino nuevo y con rumbo heroico al compañero que perdimos de vista en paraje desalentador y obscuro. Pues fuera ingenuo negar el largo distanciamiento que nos alejara de España porque en ella no encontrábamos esas fuentes de renovación espiritual en que fincaba nuestra inquietud. En rigurosa justicia, fuimos, acaso, un poco injustos, al exigirle cosas que no podía dar, exhausta, como estaba, por una fatiga varias veces secular, cansancio físico y moral adquirido en sus pasadas grandiosas empresas. Pero la renovación de España y el brío puesto por ella en su obra de perfeccionamiento, la lleva a ser, precisamente, lo que quisimos que fuera. De ahí, entonces, ese acercamiento nuevo y definitivo que no se basa ya en un sentimentalismo artificialmente fomentado, sino en una profunda compenetración recíproca derivada de la confrontación de ideales coincidentes y anhelos comunes.

Así comprendido—es decir, comprendido en su esencia real—el cambio de embajadas con España es un suceso transcendente. Protocoliza otro grande acontecimiento espiritual.

Córdoba en el cartel

El gobierno de Córdoba viene proporcionando ingentes preocupaciones a la prensa independiente, entendiendo ésta como una entidad que no advierte vigas en ningún ojo, pero gusta de buscar aristar en los radicales. No se dispara un cohete en Córdoba sin que el doméstico estampido provoque un copioso comentario editorial, encaminado a demostrar, naturalmente, la incapacidad del radicalismo para las funciones del gobierno y la desdicha de Córdoba que perdiera uno tan bueno como el que perdió en la última renovación de sus poderes públicos. En el fondo, esa constante fiscalización solo resultara molesta como todas las curiosidades impertinentes, si no sirviera para alimentar un comentario de dudosa buena fe y sinceridad más discutible todavía.

Porque, al fin, en Córdoba no ocurre nada extraordinario como no sea esto: la honradez y la dignidad que pone el nuevo gobierno en el ejercicio de sus funciones. Poder fundado sobre las ruinas de un régimen de larga data, ha tropezado con más dificultades que ningún otro para ejercer su acción gobernante, viéndose obligado, como se viera, a renovar todo el mecanismo administrativo profundamente relajado por el ocio y las corruptelas. A pesar de ello y sobrecargado, además, con una herencia financiera abominable, el gobierno cordobés se viene desenvolviendo con energía e inteligencia que puede señalársele como un ejemplo a imitar. Pero a lo largo de su gestión se han producido algunas incidencias muy corrientes, casi obligadas en la vida de los gobiernos; desinteligencias de detalle, con algunos correligionarios; o discordancia de pensamiento con colaboradores llamados en la primera hora. A este orden de cosas pertenece la renuncia del ministro de gobierno de la provincia, que viene siendo copiosamente explotado por una intención nada amistosa para el radicalismo. Obvio es decir que en todas las provincias, gobernadas o no por los radicales, se producen frecuentemente cambios análogos, desde que el mecanismo de un gobierno no suele ajustarse después del primer ensayo y exige, a veces, la sustitución de piezas, tan buenas de suyo como se quiera, pero quizá inadecuadas a la función. Pero sólo en Córdoba estos hechos se señalan y magnifican; sólo en Córdoba renuncian los ministros; sólo en Córdoba estas renuncias revelan profundas conmociones internas; solo el gobierno de Córdoba está en peligro; sólo Córdoba está amenazada de quién sabe qué peligroso porvenir, como justo castigo a su imprudente abandono de aquel gobierno sabio y prudente que antaño la regía...

Por fortuna el mismo exceso de tintas obscuras acumuladas sobre el cuadro denuncia el fomento artificial de las tinieblas. El público sabe bien que el león no es, ni con mucho, tan fiero como lo pintan...

La intervención a Entre Ríos

La comisión de negocios constitucionales del senado, se ha expedido ayer en las solicitudes de intervención formuladas para el senado entrerriano.

Creemos que el despacho no satisface la solicitud aludida, por cuanto esta fué presentada no para que se regularizara el funcionamiento de dicha rama de aquel poder legislativo, sino para que se respetaran los resultados del comicio adulterados por una mayoría accidental en la cámara en cuestión.

El partido radical de Entre Ríos tiene mayoría en la asamblea legislativa, y no puede temer que las bancas del senado nacional sean ocupadas por elementos de otras agrupaciones, pero ante todo debe hacer que se respete la sanción popular y esta ha sido desvirtuada por los demócratas.

Es por esto que creemos que lo que debe ir a hacer el interventor que vaya a Entre Ríos, es que se respete la sanción del comicio y luego como una consecuencia de ello, hacer que se practique la designación de senadores nacionales, pero lo previo lo primero.

Presidencia de Bolivia

El candidato del partido liberal

Telegramas de La Paz notician que el partido Liberal en la convención que acaba de realizar, ha elegido al señor Gutiérrez Guerra para candidato a presidente de la república en las elecciones que se efectuarán en breve.

Aunque en los círculos políticos de La Paz se admitía como posible que los sufragios de la convención liberal pudieran ser otorgados en ventajosa proporción al señor Gutiérrez Guerra, la noticia de su elección ha causado alguna extrañeza y aún desconcierto en la opinión pública de la república hermana, pues que otro era el nombre, que en esta circunstancia política tenía las simpatías de su pueblo. Naturalmente esto en nada amengua los prestigios del hombre que la convención liberal eligió como candidato; más sería inútil desconocer el ascendiente que en la población de aquel país y aún entre los correligionarios del partido liberal, tiene la personalidad de hombres que no encontraron la sanción partidaria que todos esperaban, en la convención que acaba de realizarse. Uno de estos hombres es el doctor Eleodoro Villazón, ministro de Bolivia en la Argentina, quien en su país goza de verdadero prestigio público, y figuraba hasta último momento como el candidato más probable en cuyo carácter no obstante ello según los partes recibidos, no ha sido consagrada.

El candidato surgido de la convención liberal es un financista de nota, que por su actuación en la vida comercial e industrial de Bolivia, se encuentra realmente capacitado para orientar por rutas fecundas, la economía de ese país. Es íntimo amigo del presidente actual de la república hermana, y ocupa una banca de diputado en su congreso nacional.

Su proclamación, no obstante ser otro el nombre esperado, ha sido bien recibida, pues se cree que en caso de subir al poder desarrollará un programa de proyectos económicos y comerciales, que propenderán a la grandeza material de su país, relacionándola, asimismo, más intensamente con las demás naciones del continente.

El representante de los Países Bajos

Inhumación de sus restos

Esta tarde, a las 3, se realizó el sepelio de los restos del ministro holandés en la Argentina, señor Leonardo Van Riet, fallecido ayer. La ceremonia tuvo lugar en el cementerio de Disidentes, habiendo dado motivo a una manifestación de duelo que exteriorizó los afectos con que contaba entre la colonia holandesa y nuestra sociedad el extinto.

Conforme a lo anunciado, se rindió honores de general de división a los restos de Van Riet, concurriendo las correspondientes tropas de línea. En nombre del P. E. concurrió el ministro de relaciones exteriores, doctor José Luis Murature. El cuerpo diplomático extranjero acompañó a los restos hasta el cementerio y colocó una corona de flores en la tumba.

Venta de títulos nacionales

RESOLUCIÓN DEL EJECUTIVO

El poder ejecutivo ha determinado encomendar al Banco de la Nación, la colocación de un saldo de títulos nacionales, de los que fueron emitidos en 1911 por la ley 8121, para que aquella institución los proponga a sus clientes, en vista de que los aumentos de los depósitos en caja de ahorros han alcanzado a sumas superiores a las necesidades del banco, determinando una baja en el interés.

Fuera oportuno y plausible el propósito si esos títulos no hubiesen sido emitidos para cumplir una obligación determinada — pagar las obras de ampliación del puerto de la capital — circunstancia que no permite su colocación como lo ha determinado el ejecutivo.

Los títulos de la ley 8121 no pueden ser destinados a un fin extraño a aquel propósito; no pueden realizarse para destinar su importe a cubrir necesidades de la administración. Hacerlo significa una transgresión a una ley, sumamente grave, cuyas consecuencias serían perniciosas para el buen orden administrativo y altamente gravosas para el erario nacional.

Crisis ministerial mendocina

El gobernador de Mendoza, señor Alvarez, no obstante la minuta de la legislatura, donde se le expresaba el agrado con que vería la provisión de la cartera de gobierno, vacante desde hace varios meses, no le ha sido posible todavía encontrar el ciudadano que le acepte compartir desde el ministerio las tareas del poder ejecutivo.

La inseguridad del mandatario, su falta de firmeza y de carácter, las veleidades políticas que han llevado el descontento y la desconfianza a los mismos correligionarios, originan esta situación, agravada con las imposiciones de las dos tendencias oficialistas, que pretenden que la crisis sea resuelta con un hombre que les pertenezca.

De ahí que el jefe del poder ejecutivo, sin decidirse por ninguno de ellos, ande peregrinando y tanteando candidaturas, con los resultados poco felices que trascienden al público.

Se sabe que ha ofrecido la cartera durante la semana a los señores Conrado Céspedes y Jacinto Anzorena, quienes la rehusaron por fútiles motivos; hizo análogo ofrecimiento al diputado nacional Silvetti con igual suerte, y ahora parece que trata de convencer al doctor Melitón Arroyo, persona que hace tiempo se halla alejada de la política activa.

Tal serie de candidatos que desfilan desechando una posición de importancia, hablan bien poco en favor de un gobernante, y acusan un desprestigio cuyas consecuencias no ha de tardar en ponerse en evidencia.

El retiro del ministro de marina

Mañana será firmado por el doctor de la Plaza el decreto en virtud del cual se declara en situación de retiro al ministro de marina, contralmirante Sáenz Valiente.

El decreto será refrendado por el ministro de guerra.

EL TRONO DE GRECIA

ABDICACIÓN DEL REY CONSTANTINO

Labrado ya por la terrible opresión de su ánimo ante el conflicto entre sus afectos personales y el imperativo de la dignidad nacional clamada por su pueblo, el rey de Grecia se ha sentido débil para resistir las instancias de los políticos, y optando por eliminarse si facilita la salvación del país, cuyos destinos regía, él, en cambio, no se salva ni en el concepto de los suyos, ni en los fallos de la historia.

Hombre de energías físicas agotadas, no ha podido llegar a disfrutar en el trono el reposo necesario para consolidar sus juicios como regulador de su pueblo. Tal vez no fuese adecuada a su índole bondadosa esa política levantina en que los problemas internos se encuentran siempre supeditados a premisas externas, y en que el gobernante debe encarar cada asunto bajo la triple faz de sus predilecciones, del querer de los gobernados y de la anuencia de los poderes alienígenas, cuya presión a todo instante se deja sentir.

Valiente en los campos de batalla, el rey Constantino disfrutó algún día de las predilecciones del demos heleno. Si las ha perdido hasta el punto de tener que arrancarse al trono, tal vez se deba ello a que el hombre no supo o no logró desvanecerse ante el monarca. Esa dualidad íntima que todos los reyes están precisados a solucionar, Constantino fué incapaz de resolverla de acuerdo con la razón de Estado. He ahí la causa de su caída. La causa psicológica, pudiéramos decir.

Ahora, políticamente, se comprende que el rey no pudiera soportar más la presión que sobre su autoridad venía ejerciendo, con caracteres cada vez más autoritarios, una entidad tan prepotente como la del caudillo liberal Venizelos.

Pero ha llegado el instante en que la actitud opaca del lacerado monarca determinara a su pueblo a plantearle esta fatal disyuntiva: tú o yo. Y este yo, Venizelos es la encarnación de la causa nacional y prevalece de hecho sobre el rey.

Abdica, pues, Constantino, y su corona pasa a las sienes de su hijo el príncipe Jorge, que en plena juventud, a los veintiséis años, es empujado por el Destino a encarar la más difícil situación que registra la historia de la Europa moderna en el Oriente.

Pero esta subsistencia de la dinastía helena desde los tiempos en que el príncipe Jorge era regente de esa isla por cuenta de las potencias. Sin embargo, su incontrastable y creciente prestigio hacíale indispensable en el gobierno; y el rey tuvo que llamarle a éste en diversas repetidas circunstancias; notablemente el año pasado, en que esas llamadas ocurrieron dos veces.

Hombre nacido en un medio esencialmente rebelde, como era el de Creta antes de su anexión a Grecia, Eleuterio Venizelos, hombre de guerrillas y hombre de ley — pues es de profesión abogado — empezó a chocar con la dinastía helena desde los tiempos en que el príncipe Jorge era regente de esa isla por cuenta de las potencias. Sin embargo, su incontrastable y creciente prestigio hacíale indispensable en el gobierno; y el rey tuvo que llamarle a éste en diversas repetidas circunstancias; notablemente el año pasado, en que esas llamadas ocurrieron dos veces.

Pero esta subsistencia de la dinastía tiene caracteres muy precarios, ya que Venizelos prevalece en el gobierno, y que, en esta hora de prueba para la Hélade, es el cabeza y brazo, única autoridad acatada e indiscutida. Venizelos no puede ser rey. Su raza y su credo se lo impiden. Pero Grecia podría ser república; su historia lo autoriza y su actual situación lo justifica. Hoy necesita un dictador. Venizelos lo es de hecho. Tiene a sus órdenes el ejército. ¿Qué le falta ya para alcanzar la consagración titular...? Preferimos dejar pendiente la implícita respuesta.

El monarca eliminado es hijo del que fué Jorge primero. En sus venas corren mezcladas las sangres hoy adversarias de la dinastía rusa — por su madre — y del principado de Siesvig-Holstein — germano, por su padre.

Subió al trono el 19 de marzo de 1912. Ha reinado, pues, sólo casi cuatro años. Siendo príncipe heredero contrajo matrimonio el 27 de octubre de 1889, con la princesa Sofía de Prusia, hermana del Kaiser Guillermo II, a cuya influencia inmediata se atribuye la conducta que ha venido observando en el actual conflicto europeo contrariamente a las aspiraciones de

EL REY CONSTANTINO DE GRECIA Y SU FAMILIA. — A LA DERECHA DEL REY ESTA LA REINA Y A LA DE ESTA EL NUEVO SOBERANO

La casa real de Grecia lleva la denominación de Holstein-Glucksbourg. Y la corona es hereditaria desde 1829. La constitución se promulgó en 1864, revisándose en 1886.

El gobierno es desempeñado por siete ministros, y el poder legislativo consta de una sola cámara: la de diputados, con 250 miembros, elegidos por voto directo, para un período de cuatro años.

En momentos de la abdicación, acababa de convocarse al pueblo a elecciones, que se realizarían el 8 de octubre próximo.

Legislatura de Buenos Aires

Este cuerpo, de acuerdo con el artículo 79 de la constitución, ha terminado ayer su período de sesiones ordinarias.

No habrá sesiones de prórroga y las extraordinarias, si el poder ejecutivo o una cuarta parte de los legisladores solicitan convocatoria, será para tratar determinados asuntos que convengan al gobierno.

El senado será citado para la próxima semana a fin de prestar acuerdo para nombrar ministro de hacienda y de gobierno.

Final de un almuerzo

AL USO ANTIGUO

En tiempos de la divina Grecia, los grandes hombres resolvían todas sus cuestiones difíciles y transcendentales, según cuentan las crónicas, al amor de la fraternidad gastronómica. Temperamentos sutiles y duchos en las cosas del humano vivir, sabían que nada influye tanto en el ánimo de las personas como un buen manjar paladeado entre copa y copa de vino generoso y "apómino".

Bien. Esta manera de ser, o más propiamente dicho, esta manera de encarar las cosas, ha encontrado en pleno siglo XX y en la República Argentina un obsecuente perpetuador. Inútil es decir que al asentar esto hemos nombrado al mandatario platense.

En efecto, gusta el gobernador bonaerense de resolver todos sus problemas político-administrativos a raíz de una opípara comida. Y de ahí que ayer para solucionar la cuestión del nombramiento de ministro de gobierno, vacante por renuncia del señor Salas, acordara ofrecer un almuerzo, al que debía asistir el presunto reemplazante, señor Sarrat. Fué, así, como el presidente de la cámara de diputados de la provincia, recibió una amable invitación del jefe de la administración, precursora del ofrecimiento que del cargo vacante se le iba a hacer.

No ofrece el asunto a primera vista, en realidad, nada de particular. Mas, ahondando un poco en el fondo de la cuestión, se arriba a conclusiones subrayantes del "sutilismo" del gobernador, a prueba siempre de toda clase de mandobles de la fortuna...

Sabido es que con motivo de esta vacante se entabló una lucha entre rurales y federalistas, los llamaremos a estos últimos así, que amenazaba poner en remojo el mimado prestigio del mandatario. Uno y otro bando quería ser el favorecido con la entrega de la cartera. Y uno y otro bando hacía esfuerzos inauditos para quedarse con el puesto. De suerte que se imponía una gran política para salir triunfante del paso. Fué, entonces, cuando palpitó en la íntima indiosincrasia del gobernador la fibra del sibaritismo griego. Y la bella idea del almuerzo resolvió las dificultades, dando el triunfo a los ruralistas con el nombramiento del señor Sarrat para ministro de gobierno.

Después no se dirá que al través del tiempo no tienen influencia ciertas costumbres prehistóricas...

El nombramiento quedará extendido hoy y acompañará al nuevo secretario del gobierno provincial en calidad de oficial mayor el señor Alfredo de Cucco, actual jefe de taquígrafos de la cámara de diputados y persona desvinculada de la política militante.

El vicepresidente electo

LLEGADA A CATAMARCA

ENTUSIASTA RECEPCION

Saludo de las autoridades

CATAMARCA, septiembre 1.o (4.15 p. m.). — A las tres de la tarde llegó el vicepresidente electo Dr. Luna desde La Rioja, acompañado de una brillante comitiva de damas y caballeros riojanas.

La ciudad se halla embanderada.

La recepción ha sido espléndida.

En la estación se congregó un gentío numeroso, extranjeros y de todos los colores políticos.

Ofreció la manifestación el señor Gordillo, presidente del comité provincial.

El obispo diocesano designó al presbítero Villagra para darle la bienvenida al distinguido viajero.

El gobernador conservador señor Correa envió al ministro provisorio de gobierno Don Flavio Figueroa a saludarle en la estación.

Terminada la manifestación radical, el gobernador Correa, acompañado del ministro de Hacienda provisorio Don Pimentel Maza, y del jefe de policía Don Jorge Pino, se trasladaron al alojamiento del doctor Luna a saludarle. La entrevista, de pura cortesía, duró algunos minutos. El vicepresidente electo retribuirá estas atenciones.

A las 5 de la tarde, nuestro correligionario señor Robin Castro le ofrecerá un té en su domicilio particular.

A las 7 y media habrá un gran banquete, exclusivamente de radicales.

Hablará el correligionario José P. Castro.

Inmediatamente habrá audición musical en el conservatorio de música.

Las fiestas continuarán mañana.

¿Se retira el general Allaria?

Otros retiros de importancia

En los círculos y esferas militares circula con insistencia el rumor de que el ministro de guerra, siguiendo la conducta de su colega de marina, se acogerá en breve a los beneficios del retiro.

Nada hemos podido averiguar en definitiva, pues en el ministerio se guarda sobre el particular la más estricta reserva y el interesado, sabedor de que deseábamos interrogarlo al respecto, ha contestado que "nada tiene por ahora que decir sobre su actitud en este caso".

Si, como puede desprenderse de esta contestación, su retiro es casi seguro, produciéndose, además, los anunciados retiros de los generales de división Arana y O'Donnell, quedarán vacantes tres generalatos, que serán cubiertos a lo que parece antes de tomar posesión del poder el nuevo gobierno.

La actitud de los generales Allaria, Arana y O'Donnell (caso de que efectivamente se retiren), no puede menos de parecernos delicada y digna de los mayores elogios, ya que con sus actitudes abren el paso a tres coroneles, mucho más jóvenes que ellos, y que de otra manera, de acuerdo con la nueva ley 9675, tendrían acaso que acogerse fatalmente al retiro.

Lo que no puede parecernos lógico, ni mucho menos correcto, sería la idea del ministro de proveer las vacantes que hayan de quedar, en las postrimerías del actual gobierno.

Tal procedimiento podría causar en el país y en el ejército un efecto nada bueno, ya que podría ser mal interpretada la resolución del ministro.

Exportación de carnes

El frigorífico Armour, de La Plata, ha cargado en el vapor Highland Piper, despachado de La Plata con destino a Londres, 3.883 reses de carnero congeladas, 20 cuartos delanteros de vacunos congelados, 97 cuartos traseros de vacunos congelados, 832 cuartos delanteros de vacunos chilled y 832 cuartos traseros de la misma calidad.